BIBL.SAN MARTIN
R.E.DE S.MARTIN 1843
R

LOS ANDES

DOCE PAGINAS
Precio del Ejemplar $ 15,00

Año XCIV — Publicación adherida al Instituto Verificador de Circulaciones — MENDOZA — Miércoles 4 de Febrero de 1976 — Registro Nacional de la Propiedad Intelectual Año 1974: Nº 1.270.582 — Núm. 31.1

Aceptaron las renuncias de Antonio Cafiero y Ruckauf

Son remplazados por Mondelli y Unamuno, respectivamente, quienes asumirán hoy. Trascendidos sobre discrepancias

BUENOS AIRES, 3 (NA). — La Presidente de la Nación aceptó hoy las renuncias de los ministros de Economía y de Trabajo, Antonio Cafiero y Carlos Federico Ruckauf y designó en su reemplazo a Emilio Mondelli y a Miguel Unamuno, quienes venían desempeñándose al frente del Banco Central y de la sala de representantes de la Ciudad de Buenos Aires, respectivamente.

Ambos asumirán sus funciones mañana, luego de prestar el juramento de práctica ante la Presidente de la Nación, en una ceremonia que se llevará a cabo a las 12 en el Salón Blanco de la Casa de Gobierno. El anuncio fue formulado esta noche por el secretario de Prensa y Difusión de la Presidencia de la Nación, Osvaldo Papaleo, luego de toda una jornada en la que, a pesar de tenerse la certeza de que se había producido esa reestructuración ministerial, no había sido posible obtener ninguna información oficial concreta al respecto, pese a las reiteradas consultas efectuadas por los representantes de la prensa.

Ya desde la víspera se tenía conocimiento del alejamiento de ambos ministros y al mediodía de hoy ello se tuvo la certeza de que las dimisiones de Cafiero y de Ruckauf habían sido aceptadas. Inclusive, al promediar la tarde, muchas personas se hicieron presente en la Casa de Gobierno para asistir a la ceremonia de juramento, pues en principio, se había dispuesto el juramento para las 17 horas.

Discrepancias

Ello no obstante, trascendió que habrían surgido algunas discrepancias en el seno del gobierno acerca de la designación del remplazante de Cafiero, pues mientras el doctor Mondelli era firmemente sostenido por el ministro del Interior, Roberto Ares, las 62 Organizaciones oponían reparos a su designación, alegando que no se trataba de una figura de extracción gremial y consideraban conveniente en ese cargo a una figura de estrecho contacto con el titular del área económica. Dicha posición habría sido compartida y apoyada por el secretario técnico y privado de la presidencia de la Nación, Julio González, quien sostenía como candidato a ocupar esa cartera el nombre de Lucas Galigniana, a quien ya había intentado colocar en el gabinete nacional en anteriores ocasiones.

Estas circunstancias habrían sido la causa de las sucesivas demoras que fue sufriendo el anuncio oficial sobre la aceptación de las renuncias y la designación de los remplazantes.

Alrededor de las 15.30, se hizo saber en la sala de periodistas que en pocos minutos se haría el anuncio oficial al respecto. Sin embargo, como decimos, ese anuncio fue sufriendo sucesivas dilaciones y no fue posible obtener respuestas a las numerosas consultas de los periodistas.

A las 19.30 se hizo presente en la mencionada sala el coordinador general de prensa a cargo de la dirección general de prensa de la Presidencia, Ricardo Fabris, quien reiteró que el secretario de Prensa y Difusión Osvaldo Papaleo concurrirá a la misma para "anunciar los cambios producidos".

Sin embargo el anuncio debió sufrir otra demora de media hora pues el señor Fabris consideró imprescindible que estuviesen presente en la sala los canales de televisión, impartiendo instrucciones en ese sentido a los representantes de los mismos ante la Casa de Gobierno.

A las 20.05 Papaleo concurrió a la sala de periodistas y anunció que la jefa del Estado "acaba" de firmar los decretos de aceptación de las dimisiones y designación de Mondelli y Unamuno.

Agregó que prestarán juramento mañana a las 12 en el despacho presidencial y señaló que habían sido invitados al acto representantes de todos los sectores de la vida nacional, especialmente de la CGT

(Pasa a la Pág. 3, Col. 1ª)

Los ex ministros Carlos Ruckauf (izq.) y Antonio Cafiero, cuyas dimisiones fueron aceptadas ayer, aparecen durante una reunión que mantuvieron en fecha reciente. (Radiofoto de Télam).

Las 62 analizaron los cambios en el gabinete

BUENOS AIRES, 3 (NA). — La mesa nacional de las 62 Organizaciones felicitó hoy al ministro de Trabajo Carlos Federico Ruckauf "por su desempeño, constancia y militancia al frente del ministerio de los trabajadores, en una total coincidencia con las instrucciones impartidas por las estructuras orgánicas del movimiento obrero" y propuso oficialmente "juntamente con la CGT" para su remplazo "en la actual coyuntura política ante el requerimiento del Poder Ejecutivo" al dirigente bancario Miguel Unamuno, según indica un comunicado de prensa dado a conocer al término de la reunión realizada esta tarde.

El nucleamiento político gremial del justicialismo se reunió con los representantes gremiales en el Partido Justicialista y en el parlamento nacional, con quienes analizó además la marcha de la reorganización partidaria y respaldó la actuación del consejo nacional de la agrupación "concordante con las precisas instrucciones impartidas por la jefa del movimiento", María Estela Martínez de Perón. En la reunión no participó el máximo dirigente de las 62, Lorenzo Miguel, siendo presidida por el secretario general del gremio de la Construcción, Rogelio Papagno, en cuya sede se realizó el cónclave.

La reunión se prolongó hasta después de las 14.30 dándose luego a conocer el comunicado cuyos párrafos más importantes se transcriben más arriba, en el que se indica que la mesa nacional de las 62 Organizaciones pasó a cuarto intermedio hasta el próximo viernes 6 a las nueve horas.

Según trascendió, el documento reservado que será elevado a la presidente de la Nación, según lo resuelto el miércoles último por las 62, no habría sido analizado en esta reunión pero su contenido general ya habría sido aprobado señalándose que en él se puntualizan las críticas del gremialismo al denominado "entorno presidencial" y que sería presentado en la reunión que mañana mantendrá la jefa del Estado con el comando superior del justicialismo. Asimismo se supo que probablemente el dirigente Lorenzo Miguel suspendería su proyectado viaje al exterior para el cual ya le fue otorgada la licencia correspondiente en el seno de las 62.

El remplazante de Ruckauf en el área de Trabajo, Miguel Unamuno. (Radiofoto de NA).

Paro en la empresa Aerolíneas

BUENOS AIRES, 3. (Télam).— La Asociación del Personal Técnico Aeronáutico informó esta noche que decretó un cese de actividades por tiempo indeterminado, que comenzará a partir de la 0 hora de mañana en Aerolíneas Argentinas.

Asimismo, agregó que mañana a las 11 ofrecerá una conferencia de prensa en Cangallo 1561 donde se informará sobre la marcha del conflicto.

Realizarán un paro el 16 los empresarios

Será con pago de jornales a los obreros

BUENOS AIRES, 3 (NA). — Los dos grandes nucleamientos de empresarios del país, coincidieron hoy —a pesar de las diferencias que lo separan— en instrumentar medidas de protesta contra la política económica gubernamental y en tanto la Confederación General Económica (CGE) enumeró en un comunicado "las acciones a ejecutar", que serán de alcance progresivo, la asamblea permanente de entidades gremiales empresarias (APEGE), decidió realizar un paro de actividades, con pago de jornales a los trabajadores, el lunes 16 del corriente.

Ambas entidades se habían declarado ya anteriormente en estado de movilización y habían advertido que se tomarían medidas destinadas a lograr un cambio de rumbo en la conducción de la economía, debido a los múltiples problemas que agobian al sector.

La medida, sin precedentes, de la APEGE fue hecha conocer mediante un comunicado que se dio a publicidad en las últimas horas de la tarde de hoy.

En forma sintética expresa que "La APEGE, en reunión extraordinaria realizada en el día de la fecha, y en cumplimiento de lo dispuesto por la asamblea general del 28 de enero próximo pasado, fijó como primera medida en apoyo de sus reclamos, la realización de un paro general empresario en todo el país para el lunes 16 de febrero de 1976, con pago de jornales".

El comunicado expresa que se trata de la primera medida, por cuanto la referida asamblea había autorizado a que se ordenaran otras medidas, como la suspensión de las retenciones de impuestos a la cuarta categoría y de aportes jubilatorios, y la del pago de impuestos.

El consejo superior de la CGE por su parte, deliberó ayer por espacio de casi 8 horas y encomendó la redacción de un documento que se dio a conocer hoy.

En su primera parte se declara al empresariado en estado de emergencia nacional y se señala que "entendemos que no será solamente con medidas económicas que se resolverá tan afligente situación".

"Es indispensable, continúa, crear un clima de estabilidad política. Ella ofrecerá la seguridad que, dentro del marco de nuestras instituciones democráticas, podrá —con la participación de todos los sectores económicos, políticos y sociales— obtener la reversión del proceso económico".

Aclara más adelante que la movilización declarada no se dirige "tan sólo a la defensa de nuestros intereses sectoriales, sino que busca salvar el aparato productivo del país, al tiempo que servirá como factor de disuasión a quienes están buscando soluciones extrañas".

Apagones y otros actos de protesta

BUENOS AIRES, 3 (NA). — El documento dado a conocer por la CGE enumera a continuación "las acciones posibles: a) Declaraciones por todos los medios de comunicación, con o sin conferencia de prensa. Manifestación en todas las capitales del país; b) Carteles y/o volantes, enunciando las razones de la protesta empresaria; c) Aplicación del criterio fijado por el Consejo Superior por resolución especial respecto a los representantes de la CGE en cargos oficiales; d) Acciones de oposición a la aprobación del aumento de cargas impositivas. Resistencia al pago de los gravámenes superpuestos, a todo nuevo impuesto y a los indexados; e) Gestiones de la comisión ante el Poder Ejecutivo y ante el Poder Legislativo nacional y provinciales; f) Realizar apagones en todas las capitales y principales ciudades del país; g) Actos públicos de empresarios, simultáneos o en todo el país, culminando con un acto masivo en la Capital Federal, con representaciones en todas las provincias, en la fecha a determinar por la comisión de conducción; h) Cierre de negocios y establecimientos en todo el territorio de la República".

La declaración de la CGE no dice cuándo se comenzarán a aplicar estas medidas y tampoco expresa si serán simultáneas en todo el país o se harán regionalmente, aún cuando en uno de sus puntos manifiesta que se tratará de protestas progresivas, sin aclarar si se refieren al alcance territorial o a la intensidad de la acción de protesta.

Alcanzó a $ 240 la cotización del dólar

BUENOS AIRES, 3. (NA). — El dólar que se negocia en el mercado marginal de cambios superó esta tarde todos los niveles conocidos hasta el presente y, al cierre de las operaciones, se cotizaba a razón de 240 pesos nuevos para la venta y 234 pesos para la compra.

La tendencia de la plaza, durante el desarrollo de los negocios de la jornada, exhibió en todo momento un tono sumamente firme en la compra de divisas extranjeras. En las agencias de cambios, la moneda norteamericana cerró a 205 pesos, para el tipo comprador, y 210 pesos para el vendedor. En el mercado "negro", el dólar subió hoy a 23 pesos nuevos con relación al cierre del lunes, que clausuró a pesos 217.

La demanda compradora que exhibió el mercado se fundamentó en la crisis del gabinete económico que encabezaba el doctor Antonio Cafiero y en la presunción de las operaciones sobre los inminentes cambios que se avecinan en esa área del gobierno.

La mesa directiva de la asamblea general de delegados del SUPE, durante la reunión efectuada ayer. (Radiofoto de NA).

Una querella criminal iniciarán contra Obón

Un delegado de SUPE murió luego de concluir su exposición, a raíz de una crisis cardiaca

BUENOS AIRES, 3 (NA). — La junta directiva central del Sindicato Unidos Petroleros del Estado, resolvió hoy —en una sesión de trágico final— designar una comisión que tendrá a su cargo redactar un documento para refutar los cargos formulados por el titular de Yacimientos Petrolíferos Fiscales, teniente coronel Jorge Obón, contra dos altos dirigentes de esa entidad y solicitar a las autoridades nacionales su separación del cargo.

Las deliberaciones se iniciaron a las 10, y debieron ser interrumpidas a las 12.15 debido a una penosa circunstancia: sucedió que el delegado del personal superior de YPF, Guillermo Bejarano, luego de concluir su exposición visiblemente emocionado, sufrió un subito malestar y falleció poco después víctima de una crisis cardiaca.

Pero, no obstante el precipitado fin que se dio a la reunión a raíz de ese desgraciado episodio, se alcanzó a integrar la referida comisión con los representantes de Capital Federal, Berisso y Córdoba, para responder a las acusaciones lanzadas por Obón contra el secretaro general del SUPE, Diego Ibáñez, y el titular de la filial flota, Jorge Choll.

En cambio, y de acuerdo a las opiniones escuchadas en el transcurso de la trunca reunión, se descartó la posibilidad de adoptar medidas de fuerza, "ya que el repudio va dirigido al interventor Obón, y no alcanza a YPF a la que no se debe perjudicar con una paralización de tareas".

La junta directiva central escuchó el informe del asesor jurídico del SUPE, Alberto Oscar Corona, quien señaló que el teniente coronel Obón ratificó ayer por la mañana la querella contra los dirigentes, imputándoles ejercicio de intento de intimidación a las autoridades de YPF, para lograr el nombramiento de determinados funcionarios.

Explicó en cambio que la querella no contemplaba los otros cargos vertidos por Obón en la conferencia de prensa del 26 de enero último, es decir, venalidad, inmoralidad, turbios intereses y connivencia con el capitán Santos Casale.

Agregó que la demanda ha sido presentada ante el juzgado número 4, a cargo del juez Nocetti Fasolino.

Finalmente anunció que a más tardar mañana, el SUPE iniciará querella criminal contra Obón por todas las imputaciones vertidas por éste contra Ibáñez y Choll.

Antes de que el luctuoso episodio protagonizado por Bejarano obligara a levantar la reunión, se expresaron representantes de diversas provincias y la Capital Federal, que calificaron duramente la actitud del interventor Obón.

Trascendido sobre mejoras

BUENOS AIRES, 3. (NA). — Trascendió hoy que el interventor en YPF, Jorge Obon, suscribió un acta con la Asociación del personal embarcado de la empresa por la que se otorga un incremento salarial del 42.33 por ciento.

Las trabajadores beneficiados por el aumento de salarios no están encuadrados sindicalmente en el SUPE, organización con la que Obon se encuentra enfrentado, trascendiendo además que el acuerdo se logró pese a la oposición de la Corporación de Empresas Nacionales.

Ayer el SUPE acordó con el secretario de Coordinación y Planificacio Económica, Guido di Tella, la vigencia en forma completa del aumento del 18 por ciento dispuesto recientemente por el gobierno nacional.

Indagan a Roballos en Devoto

BUENOS AIRES, 3, (NA). — El ex ministro Rodolfo Roballos será indagado mañana por los miembros de la Comisión Especial de la Cámara de Diputados de la Nación que investiga irregularidades en el manejo de fondos de la Cruzada de Solidaridad (ex Justicialista) y en el Ministerio de Bienestar Social.

El procedimiento se cumplirá en horas de la mañana en la unidad carcelaria de Villa Devoto, donde Roballos se encuentra alojado desde hace varias semanas, por orden del juez federal Alfredo Nocetti Fasolino.

Recientemente la Cámara de Apelaciones denegó el pedido de Roballos para que le fuera concedida la libertad preventiva.

Los investigadores parlamentarios lo interrogarán sobre la denuncia formulada por Alfredo Payares, ejecutivo de una empresa de plásticos que fue contratada por Bienestar Social a fines de 1973 para ornamentar el obelisco porteño, dándole simbólica forma de gigantesco árbol de Navidad.

El ex presidente Perón asistió, en los primeros días de 1974, a los actos populares que se cumplieron en la Plaza de la República donde se levanta el obelisco.

De acuerdo a la denuncia original de Payares, cuando se le liquidó el pago de la factura Roballos —quien entonces desempeñaba el cargo de director general de administración de Bienestar Social— le reclamó un diez por ciento del total "reintegro que no sería contabilizado en el Ministerio".

Trascendió que en oportunidad de la visita a la unidad carcelaria número dos se solicitará la presencia de otro detenido quien, mediante una denuncia escrita remitida a la comisión, reveló haber actuado como guardaespalda del ex ministro José López Rega.

El ex-custodio podría brindar alguna pista —según criterio de algunos de los investigadores parlamentarios— sobre las actividades del grupo terrorista conocido como "Las tres "A".

Emilio Mondelli, a cuyo cargo estará ahora la cartera de Economía. (Radiofoto de NA).

Manrique será indagado por una defraudación, se afirmó

BAHIA BLANCA, 3 (Télam). — El diputado nacional Rodolfo Kelly (Frejuli - Buenos Aires), afirmó hoy que Francisco Manrique "será investigado por defraudación al Banco Nación, quiebra fraudulenta y otros asuntos".

Kelly, efectuó declaraciones en esta ciudad y calificó de "maniobra confusionista" las afirmaciones sobre un retorno de la influencia de López Rega en el gobierno y desechó las versiones vinculadas con el entorno que limitaría la acción de la Presidente de la República.

Kelly, secretario de la comisión investigadora de diputados y vicepresidente de la rama política justicialista, aclaró que nunca tuvo inconvenientes en entrevistar a la señora de Perón cuando asuntos de gobierno lo exigieron.

Ante una pregunta sobre la entrevista Ares - Calabró, respondió: "con el gobernador Calabró no tengo ningún problema. El problema es enfoques políticos".

Anticipó igualmente Kelly que mañana la comisión investigadora tomará declaraciones a un imputado que se encuentra detenido por la causa del Ministerio de Bienestar Social pero "principalmente vamos a dejar sentadas las bases para investigar a Francisco Manrique por defraudación al Banco Nación, quiebra fraudulenta y otros asuntos".

Versiones sobre la reunión de la Presidente y Calabró

BUENOS AIRES, 3. (NA). — Ninguna información pudo obtenerse hoy en la Casa de Gobierno sobre una presunta entrevista que mantendrían mañana la presidente de la Nación, María Estela Martínez de Perón, y el gobernador Victorio Calabró, acerca de la cual se hicieron eco en forma destacada algunos medios periodísticos de esta capital.

Consultas telefónicas efectuadas a La Plata permitieron desestimar terminantemente la versión sobre el encuentro

Tanto en círculos allegados al mandatario bonaerense, como en el Ministerio del Interior, se señaló que estaba pendiente aún una nueva reunión Ares-Calabró, después de la cual recién se considerará la posibilidad de concretar una entrevista entre la feja del Estado y el gobernador de Buenos Aires.

La segunda reunión entre el ministro del Interior y Calabró tendría lugar en el transcurso de esta semana, si bien no fue posible determinar con precisión la fecha y el lugar en que se realizará.

Analizó el Ejército la situación del país

BUENOS AIRES, 3. (NA). — Especial importancia y significación se atribuyó a la reunión de los más altos mandos del Ejército que el titular de la institución, teniente general Jorge Rafael Videla, presidió durante cuatro horas hoy en el edificio "Libertador" aún cuando el temario que oficialmente se dio a conocer en la víspera sólo incluía temas específicos de la fuerza.

Ya en la semana anterior las otras dos fuerzas armadas, habían celebrado también sendas reuniones con los mandos superiores y posteriormente se reunieron los tres comandantes generales. Sólo restaba el cónclave de los más altos mandos del Ejército el que, como decimos, se realizó esta mañana a partir de las 9.

Participaron en la reunión los comandantes de los cuerpos de Ejército I, II, III y V con asiento en Palermo, Rosario, Córdoba y Bahía Blanca, generales Carlos Guillermo Suárez Mason, Ramón Genaro Díaz Besone, Luciano Benjamín Menéndez y Osvaldo Rene Azpitarte, respectivamente; el director de fabricaciones militares, general Diego Ernesto Urricarriet; el comandante de institutos militares y el general Santiago Omar Iveros. El jefe del Estado Mayor General, general Roberto Eduardo Viola, no concurrió por estar de vacaciones.

En algunos tramos de la reunión participó también de ella el secretario general del Comando General, general de Brigada Carlos Della Tea.

Finalizadas las deliberaciones, no se suministró ninguna otra información, pero pudo saberse en medios castrenses, que además de los temas mencionados, el nuevo jefe de la Policía Federal, general Albano Harguindeguy, había hecho ante los mandos un informe sobre las medidas prioritarias que piensa tomar al frente de la repartición militar, al tiempo que se cambiaron ideas sobre este aspecto al que se atribuyó mucha importancia.

No bostante, trascendió también que, al igual que en las reuniones mantenidas con sus altos mandos por los comandantes de la Armada y de la Fuerza Aérea la semana anterior, se había hecho un análisis exhaustivo de la actual situación del país y de la marcha del gobierno.

Pese al hermetismo con que en los últimos tiempos se ha rodeado este tipo de reuniones castrenses, es evidente que en ellos se sigue con preocupación la marcha de los acontecimientos y la situación general del país.

Fuentes responsables negaron hoy enfáticamente la existencia de posibles desinteligencias entre algunos de los mandos superiores, afirmando que existe total y plena cohesión y coincidencia entre los mismos.

Se insistió en destacar que la fuerza está dedicada a los problemas específicos de la institución, aunque se admitió la preocupación existente por los problemas de índole social, económico y político que existen en el país.

Veintidós grados bajo cero en la capital moscovita

Un grupo de turistas aparece aquí en la Plaza Roja, de Moscú, mientras soporta una ola de intenso frío que hizo descender la temperatura a 22 grados bajo cero. (Radiofoto de UPI).

Se fijaron nuevas tarifas para los servicios de las playas de estacionamiento

BUENOS AIRES, 3 (Télam) La Secretaría de Comercio autorizó un incremento de hasta el 20 por ciento en las tarifas mensuales de los garajes, al tiempo que fijó nuevos valores para los servicios de las playas de estacionamiento.

La resolución, dada a conocer hoy, tiene vigencia desde el 1º del corriente y autoriza a los gobiernos provinciales a adoptar medidas similares en sus respectivas jurisdicciones.

El aumento de hasta el 20 por ciento para el servicio de guarda de vehículos en garajes, se aplicará sobre las tarifas establecidas por la resolución 67/75, del 30 de setiembre último. Estas oscilaban entre 700 pesos para automóviles chicos y 1.200 para los grandes.

En las playas de estacionamiento cubiertas, los nuevos valores por hora o fracción superior a 10 minutos serán de 5,30 pesos para coches chicos, 6,00 para medianos y semi-medianos y 6,50 pesos para grandes o semigrandes.

Para las playas descubiertas, estas tarifas se reducen en 0,50 pesos para cada categoría, por lo cual se ubican en 4,80, 5,50 y 6 pesos, respectivamente.

Según lo establece la resolución dada a conocer hoy, todas las playas de estacionamiento quedan obligadas a la prestación del servicio por hora. Sólo podrán establecer el servicio de "estadía" cuando la permanencia continuada del estacionamiento exceda las 8 horas diarias.

Esta última tarifa se fijará de acuerdo con el equivalente a 8 horas de la tarifa horaria correspondiente a la categoría del vehículo.

Los nuevos valores deberán exhibirse en forma visible, e incluyen el impuesto al valor agregado.

Por otra parte, quedan excluidos de la resolución los servicios de guarda de camiones, camionetas y pick-up, los establecimientos que operan por el sistema denominado "pigeo hole" como así también los garajes existentes como complemento de una o varias unidades de vivienda, aunque hayan sido locados a terceros.

Actualizarán las tasas de interés anual

BUENOS AIRES, 3, (NA). — El Banco Nación anunció la actualización de las tasas de interés para los créditos agropecuarios, para orientarlos —según la información oficial— "en armonía con las modificaciones de tipo general dispuestas por las autoridades monetarias".

Para las provincias de Jujuy, Catamarca, La Rioja, Santiago del Estero, Chaco, Formosa, Misiones y las correspondientes a la región patagónica —con excepción de Río Negro— regirán intereses adelantados del 35 y 33 por ciento, pagaderos por semestres.

En el resto del país, y siempre para este tipo de créditos oficiales, la tasa de interés anual vencida será del 43 por ciento.

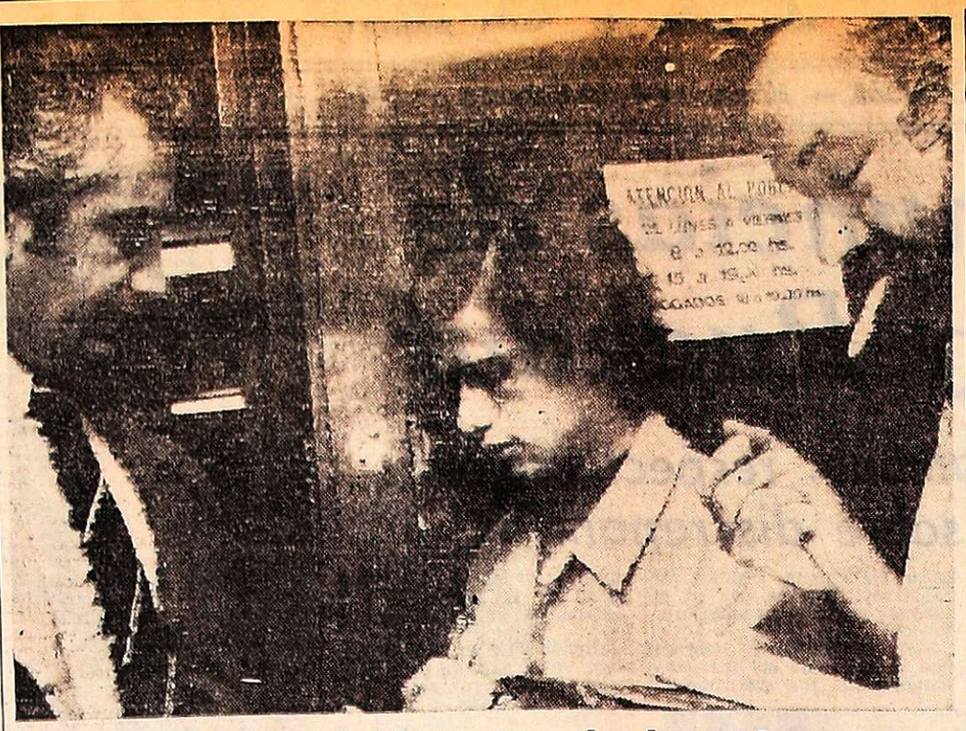

De la deliberación de las 62

El dirigente Cuchetti hace declaraciones al periodismo antes de la reunión que en la mañana de ayer mantuvieron las 62 Organizaciones. (Radiofoto de NA).

Duras críticas contra el gobierno formuló Ghioldi

Afirmó que los días venideros serán muy penosos

BUENOS AIRES, 3 (NA). — Américo Ghioldi, líder del socialismo democrático, afirmó hoy que "el gobierno está in extremis, totalmente agotado" y que "los días y semanas próximos serán muy dolorosos, penosos, y de una impresión generalizada de frustración y de fracaso absoluto".

También afirmó el veterano dirigente que "no hay estabilidad psíquica en la presidencia" y que si tuviera oportunidad de hablar con la señora María Estela Martínez de Perón le diría "señora, usted está terminada, se lo venimos diciendo en todos los tonos; el problema es usted; el problema es el justicialismo como sistema de gobierno".

Ghioldi, que formuló declaraciones al periodista Leo Gleizer en un programa que salió al aire esta mañana por una radioemisora estatal capitalina, aconsejó asimismo "sacar experiencia de este modelo de gobierno, que no sólo gobierna mal, sino que trata de disimular el fracaso de un sistema de ideas, de conductas y arte de gobierno".

"Mientras el pueblo argentino no aproveche el experimento que acaba de realizar —añadió Ghioldi— no habrá transformación progresiva en la República. Yo le pido a los hombres y a las mujeres del país que reflexionen sobre el gran cambio que la República necesita para recuperar el uso de sus instituciones, la estabilidad de su nivel de vida y la seguridad personal que le falta a tantos hombres".

En otra parte de la conversación con Gleizer, y al recordarle el periodista que en una reunión de jefes políticos en octubre de 1974 Ghioldi fue el único dirigente que la jefa del Estado saludó con un beso, expresó el entrevistado que ello ocurrió "cuando yo dije esto: Mientras el país está sufriendo el desgarramiento de esta guerra civil, de esta lucha interminable entre la guerrilla blanca y la guerrilla roja, en la Casa de Gobierno no se habla sino de la reelección de la señora Presidente".

"Fue en esa oportunidad —prosiguió Ghioldi— que la señora expresó que no estaba pensando en su reelección; que no era un lecho de rosas el sillón de Rivadavia y rechazó la hipótesis de su reelección. Y ahora se trabaja más intensamente que nunca en la reelección de la señora de Perón".

En este punto el periodista acotó que quizá la postulación surge de las personas que rodean a la jefa del Estado, a lo que replicó Ghioldi: "La señora de Perón no puede hacer esa excusa, si no la desmiente categóricamente. No la puede tomar de sorpresa la propaganda que se hace para su reelección; de modo que no está exculpada de ninguna manera".

Cambiando de tema, Ghioldi auguró para el país "días de mayor quiebra económica", preguntándose ¿"si el dólar ha pasado de los 20.000 pesos moneda nacional, a cuánto llegará a fin de año"?

Expresó también que no lo sorprendía la noticia de la inminencia de la aceptación de las renuncias de los ministros Antonio Cafiero, y de Trabajo Carlos Ruckauf "porque de esto se venía hablando desde hace algunos días, y con ello tendríamos la decimotercera alteración del gabinete durante la presidencia de la señora María Estela Martínez de Perón".

"Cafiero era el hombre que el peronismo y la presidente confiaban que iba a lograr el ordenamiento del país. Esta eliminación demuestra el fracaso absoluto total e irremediable de la política económica del justicialismo", dijo Ghioldi.

Por último, y al ser advertido por el periodista de que existía libertad de prensa en el país al permitírsele hacer ese tipo de declaraciones por una radio oficial, Ghioldi dijo que admitía "como hecho positivo la posibilidad de hablar por radio y por los diarios. Es un hecho positivo y es bueno reconocerlo".

Causó ingentes daños un aluvión en Trelew

Las aguas alcanzaron los 2 metros de altura

TRELEW, 3 (Télam). — Más de 700 personas debieron abandonar sus hogares en esta ciudad a raíz de inundaciones provocadas por copiosas lluvias registradas ayer.

500 personas permanecen alojadas en la escuela provincial número 21, donde reciben ayuda de organismos públicos y de la población.

Otros 200 damnificados se refugiaron en casas particulares y otras dependencias públicas.

Ayer en pocas horas cayeron 36 milímetros de agua, lo que provocó inundaciones en muchos barrios periféricos e inconvenientes en el centro de la ciudad.

En los barrios Norte y Don Bosco las aguas alcanzaron los dos metros de altura, mientras que también sufrieron anegamientos los barrios Marina y Oeste.

Numerosas viviendas, la mayoría de construcción precaria, resultaron destruidas por la fuerza de las aguas.

Para acudir en ayuda de los damnificados se organizó un operativo del que participaron personal de la base de la Armada Almirante Zar, Distrito Militar Chubut, Municipalidad de Trelew, Vialidad Nacional y Provincial, bomberos voluntarios de Trelew y Rawson y numerosos vecinos.

Envían ayuda en Río Negro

VIEDMA, 3. (Télam) — El gobierno de Río Negro, a través del Ministerio de Bienestar Social, hizo llegar víveres y ropas a los damnificados por las inundaciones originadas en las intensas lluvias de ayer.

Las 25 personas que fueron evacuadas al anegarse sus viviendas continúan alojadas en el edificio de la escuela "Aeronáutica Argentina".

Mientras tanto, la situación se normalizó en esta capital y las condiciones en los barrios periféricos mejoraron sustancialmente.

Registros pluviométricos indican que la cantidad de agua caída ayer alcanzó los 65 milímetros.

Violento temporal de lluvia en el Chaco

RESISTENCIA 3. (Télam). — Un violento temporal de lluvia y viento se desató esta mañana a las 7.30 sobre la localidad de "El Pintado" a 50 kilómetros al norte de esta capital sobre el río Bermejo que lo separa de la provincia de Formosa.

El viento con ráfagas de hasta 100 kilómetros por hora provocó la voladura de techos de viviendas y afectó también el local donde funciona la repartición policial del lugar.

Advertencia del gobierno en el Perú

LIMA, 3. (UPI). — El gobierno militar advirtió a sus adversarios que defenderá con energía el proceso revolucionario, en tanto entraba hoy a su segundo y último día el paro de 48 horas decretado por la Confederación de Trabajadores del Perú (CTP), que controlan miembros del Partido Aprista Peruano (PAP).

Quiniela de Mendoza

En el sorteo de la Quiniela de Mendoza, realizado ayer resultaron favorecidos los siguientes números, de acuerdo con una información suministrada por el Banco de Previsión Social:

1º	Premio	752
2º	"	997
3º	"	375
4º	"	438
5º	"	475
6º	"	599
7º	"	778
8º	"	870
9º	"	444
10º	"	138
11º	"	756
12º	"	721
13º	"	707
14º	"	480
15º	"	787
16º	"	090
17º	"	282
18º	"	146
19º	"	831
20º	"	085

¡¡le ofrecemos un préstamo!!

PARA LA COMPRA DE SU AUTOMOVIL, CAMION, PICK-UP, RASTROJERO, 0 KM. O USADO DE CUALQUIER MARCA — FINCAS — MAQUINARIAS AGRICOLAS

PRESTAMOS	CUOTAS
$ 50.000	$ 455.
$ 60.000	$ 546.
$ 70.000	$ 637.
$ 80.000	$ 728.
$ 90.000	$ 819.
$ 100.000	$ 910.
$ 110.000	$ 1.001.
$ 120.000	$ 1.092
$ 130.000	$ 1.183
$ 140.000	$ 1.274
$ 150.000	$ 1.365
$ 160.000	$ 1.456
$ 170.000	$ 1.547.
$ 180.000	$ 1.638.
$ 190.000	$ 1.729.
$ 200.000 y hasta $ 400.000	$ 1.820.

INTERES 6% ANUAL

SOBRE SALDOS DEUDORES (MEDIO o/o MENSUAL) Sin garantía, sin sorteos, sin reajustes. Planes desde 24 a 96 meses. COMPRE AL CONTADO CON ESTA FINANCIACION

Casa Central: MAIPU 231 P.1o. — Cap. Federal

A NUESTRA EMPRESA LA PREMIA EL PUBLICO QUE LA DISTINGUE CON SU ELECCION EN TODO EL PAIS.

CONSULTENOS DE 8.00 a 12.15 Y DE 16.00 A 20.30

SUCURSAL MENDOZA
PASAJE SAN MARTIN - LOC. 31-SAN MARTIN 1136-MZA.

ESTIMULO S.A.

De Ahorro y Préstamo para fines determinados Resp. Sec. de Estado de Justicia de la Nación No. 1 CJ 1992 - 1/10/68. Planes aprobados por Rés. Esp. de Estado de Justicia de la Nación No. 1 CJ 2742 - 26/12/68. Cía. Aseg. Todas las autorizadas por la Superintendencia de Seguros de la Nación.

Directamente de fábrica

lanas SAN ANDRÉS

- Haga su compra por correo
- Pague los precios más bajos de Buenos Aires

Sres. Bounty S.A. VECO Echeverría 1040 *1428 Capital Federal*

Sírvase enviarme, sin compromiso alguno de mi parte, muestrario, lista e instrucciones para la compra de lanas "San Andrés".

Nombre completo .....
Calle ..... Nº .....
Localidad .....
Provincia .....

Dr. Luis Jorge Carubín
Dra. María del Carmen Risté
ABOGADOS
Comunican el traslado de su Estudio Jurídico a 9 de Julio 1357, Piso 3º, Of. 9 y 11 de Ciudad.
4|2|C|901|4|2

- Por el cese de la represión y la libertad de todos los presos políticos.
- Por salarios dignos.
- Por elecciones inmediatas, libres y sin proscripciones.
- Por la unidad de todas las fuerzas obreras y populares.

Respuesta
de la clase obrera y el pueblo

ORGANO OFICIAL DEL
MOVIMIENTO SOCIALISTA REVOLUCIONARIO

Aparece el 1r. y 3r. miércoles de cada mes

SOLICITADA

A LA OPINION PUBLICA Y AFILIADOS DEL SINDICATO DE PRENSA DE MENDOZA

Ante el robo perpetrado en la sede de nuestra entidad gremial, Salta 1457 de esta Ciudad, la Comisión Directiva del Sindicato de Prensa de Mendoza, señala la sustracción de los siguientes elementos:

1 - Doce sellos pertenecientes a miembros de C. Directiva y Odontólogos. 2 - Papel y sobres membretados. 3 - Un fichero completo de afiliados del Sindicato. 4 - Tres ficheros completos de afiliados a la Obra Social del Sindicato. 5 - Un libro Inventario y un libro Diario. 6 - Dos máquinas de escribir Olivetti, una calculadora Cifra y una sumadora Olivetti.

Se deja expresa constancia que la concreción de este vandálico hecho, cuyas causas se desconocen, no afecta el normal desenvolvimiento del Sindicato de Prensa de Mendoza.

A pesar del poco valor material de los bienes sustraídos, se advierte de la inmensa importancia que los mismos tienen para nuestra organización y el peligro que reviste su utilización por parte de personas ajenas e inescrupulosas, con fines insospechables.

Mendoza, 3-2-76 - COMISION DIRECTIVA

4|2|F|4|2-D

GUIA PROFESIONAL

MEDICOS

Dr. OSCAR E. CAMINOS
Clínica y Cirugía. Obesidad. Várices. Vejez. Enf. Venéreas. Impotencia. Mutuales. Sarmiento 777. Tel. 241768. De 11 a 13 y 17 a 21 horas. 9-1-F-Pte.

Dr. RODRIGUEZ SAA
CLINICA MEDICA
Dra. RODRIGUEZ SAA
PIEL - DEPILACION
Martínez de Rosas 2055 (entre Suipacha y Paraná). Teléf. 230063
24|7|F|77832|Pte.

Dr. MIGUEL ANGEL CHIRINO ZARATE
Clínica. Enfermedades de la mujer Prevención cáncer Tratamientos Especializado extranjero. Mutuales Rioja 1856 - Teléfono 250237.
20|1|F|50705|Pte.|B

APARATO DIGESTIVO

Dr. LUIS CHRABALOWSKI
Cirugía Aparato digestivo. Hígado. Vías biliares. Turnos Jorge A Calle 326. Tel. 214441. Ciudad.
6|5|F|Pte.|A

Dr. OMAR MUSRI
Atiende Mendoza: Sanatorio Policlínico Guaymallén - Tel. 218052 San Martín; Sanatorio Argentino
[illegible]

NUTRICION

Dr. MINUCHIN
Obesidad, Diabetes, Delgadez, Gota, Arteriesclerosis, Aparato digestivo. Turnos. Roca 20, Las Heras. Tel. 254402. Amigorena 80, Ciudad Tel. 244777. 3|12|F|Pte.

VIAS URINARIAS

Dr. MANUEL BIANCHI
Riñón, vejiga, próstata y genitales. Esterilidad masculina. Turnos desde las 16 horas. Teléf. 256234. Agustín Alvarez 250.
4|6|F|66024|Pte.

Dr. IGNACIO J. ROMEO
CIRUGIA VIAS URINARIAS
Cirugía general. Diariamente desde 17 horas. Pedir turno. República de Siria 325, Teléfono 292220.
F|Pte

Dr. ALBERTO PABLO CORICA
ESPECIALIZADO EN EE. UU.
Enfermedades vías urinarias. Adultos y niños Colón 532 - Turnos: Teléfonos 240835 y 252553.
29|1|F|29090|Pte

Dr. ALBERTO D. BEKERMAN
ESPECIALIZADO EN EE. UU.
Cirugía, Riñón, Vejiga, Próstata, Genitales. Adultos, Niños. Esterilidad. 9 de Julio 1189. 2º "15"
[illegible]

OBESIDAD

Dr. ALBERTO SEVILLA
Director de los Institutos Médicos de obesidad, asma y alergia de Mendoza, Córdoba y Buenos Aires Obesidad y celulitis deformantes. Várices y hemorroides, tratamientos sin operación y sin dolor Departamentos especializados: Asma, Alergia, Cardiología, Ginecología, Cirugía plástica y estética Injertos de cabellos (Prof. Tomás Fughes y Edgardo Escobar) Avenida Colón 232. T 290006 - 241440. Atendemos mutualizados. Horario de 7 a 12 y de 15 a 20 horas.
28|11|F|31160|Pte

Dr. MARIO R. LEVIN
OBESIDAD
Director Centro Médico - Modelación Corporal Post Parto y Obesidad. Gimnasia modeladora. Masajes manuales y electrónicos. Baños a vapor individuales. Parafina reductora. Bronceado. Fisioterapia. San Martín 1464, G. Cruz, T. 246897 Se atienden todas las Mutuales
31|8|F|87535 Pte

HOMEOPATIA

Dr. DANIEL J. LISSIN
Atiende días 5 - 6 y 7 febrero en su nueva dirección: H. Yrigoyen 117, ciudad. Reservar turnos: Tel. 291718. 1,2|C|904|7|2

ESPECIALISTAS EN CORAZON

CARDIOLOGIA DE URGENCIA
Atención permanente y electrocardiogramas a domicilio. - Te-
[illegible]

VARICES

Dr. SPINETTA REGUERO
Várices. Trat. no operatorio por electro fulguración. Cirugía Espec. España. Turnos: Junín 218. Barrio Bombal. Tel. 244111. Pte.

GARGANTA, NARIZ Y OIDO

Dr. LUIS E. MONETTI
10-12 - 18-21 horas, 9 de Julio 1050. Tel. 249323. Particular teléfono 246661. 31|12|F|Pte.

CIRUGIA ESTETICA

Dr. ENRIQUE VELASCO
Cirugía estética, plástica reparadora. Lunes, miércoles y viernes, de 17 a 20 horas. Rioja 1153. Tel. 244806. 1|12|F|58682|Pte

Dr. HUGO SALOMON
Unicamente Cirugía estética funcional de nariz. Clínica Godoy Cruz. Godoy Cruz 333. Teléfonos 215951 y 215952. Mutuales.

Dr. J. SANANES
Jefe de servicio Sala I Hospital Emilio Civit Cirugía de nariz mamas, adiposidades, injertos, quemados. Pedir turno P. B. Palacios 1260 (Ituzaingó). T. 257319-251397
7|3 F|Pte. D

ESPECIALISTAS DE LA PIEL

Dr. ALBERTO J. GRINBERG
Enfermedades de la piel. Alergia dermatológica. Horario: lunes a viernes 17 a 21 hs. Sarmiento 777
[illegible]

OCULISTAS

Dr. ZALDIVAR
Dra. MISTELI
Nueva dirección: Av. Emilio Civit 685. Ciudad. Tels. 257000 - 257100
14|1|F|Pte

Dr. ALVAREZ NOQUE
SOLICITAR TURNO
Enfermedades y cirugía de ojos. Mitre 896 - Tels.: 241805 - 241324 - 241443. 4|6|F|Pte.

CLINICA DE OJOS
Atendida por
16 Médicos Oftalmólogos y 6 Auxiliares Técnicos Universitarios
Consultorio externo de 8 a 21 hs. Guardias permanentes. Cirugía e internación. Atención de particulares y Mutualidades. Av. España 888, Teléf 248856 18|3|F|42513|Pte.

Dr. M. MARCHEVSKY
OCULISTA
Consultas de 11 a 12.30 y de 16 a 20 hs. Rioja 1130, Tel. 247996.
25|9|F|94036|Pte.

ASMA Y PULMON

Dr. SALVADOR SHOCRON
Especializado en EE. UU. Pulmón, Vías respiratorias, Rayos X. Jefe Servicio Hosp. Lencinas. Atiende Mutuales. Turnos Tel. 244777. - Amigorena 80, a 4º P. Dpto. C.
5,10|F|Pte.|A

REUMATISMO

Dr. RICARDO BARCENILLA
Rivadavia 578 - Planta Baja - Dpto. 5 - Ciudad. - Turnos 17 a 20.30 hs. - Teléfonos 292020 - 231910
[illegible]

Dr. MANUEL MENA
Reumatólogo - Enfermedades de columna vertebral, brazos doloridos, ciática. Atiende de 15 a 20 hs. Buenos Aires 226. Lunes a sábados.
20|3|F|Pte

CENTRO REUMATOLOGIA
Infanta M. de San Martín 56, 4º P. (detrás Correo Central). - Turno tarde - Tel. 240917. - Mtuales.
14|1|F|41196|Pte.

Dr. Osvaldo Bieller Viotti
Reumatología y brucelosis. Lunes a viernes 17 a 20 hs. Miércoles 18 a 20 hs. Espejo 593. Planta baja. Teléfs. 218197 - 220596.
17|1|F|41651|Pte.|A

HUESOS

Dr. EDUARDO P. TOSI ORQUIN
Dr. ANTONIO C. GOMEZ NAVARRO (h.)
Traumatología y ortopedia. Enfermedades y cirugía de los huesos. Lunes a viernes 17 a 20.30 hs. Necochea 509. Solicitar turno 259499. 242723, 259228. 21|1|F|27785|Pte.|A

Dr. ARAGONA
Especializado en Italia, Francia, España. Clínica, cirugía, huesos articulaciones. Mutualidades. - Rivadavia 430, T. 246935, Par. 241775.
[illegible]

ODONTOLOGIA

VICTOR M. PICCIONE
Doctor en odontología. Cirugía de boca y huesos de la cara. Martes y jueves, Sanatorio Policlínico de Cuyo. Tel. 243000. Part. 255547.
1|2|F|Pte.

JUAN ANGEL BRANDI ZAPATA
Doctor en Odontología - Rayos X Consultas: 10 a 12 y 17 a 20 hs. Pedir turno: San Juan 741. Tel. 241869. 22|1|F|50631|21,2

Dr. MARIO HORENSTEIN
Odontología integral niños y adultos, Rayos X, Prótesis fija. Porcelana. Paradentosis. Avda. España 985. P. B. 12. Turnos Tels. 247300. Part. 217888. 1|2|F|43524|Pte.

Dr. BOU VIGNART
CIRUGIA - PARADENTOSIS - RAYOS X. Lunes a sábado, de 17 a 20. 9 de Julio 2175 - Tel. 250536.
4|2|C|082|4|3

PARTERAS

ESTHER C. DE SANANES
Partera nacional. Diariamente de 10 a 20 hs. Solicitar turno, Pedro B. Palacios 1260 (Ituzaingó) entre Catamarca y Lavalle. Teléfs. 257319
[illegible]

J. DELIA SANCHEZ GOM
OBSTETRICA NACIONAL
Atiende de 15 a 17 horas, me sábado. Rivadavia 634. Tel. 21
6|12|F|P

CELINA E. M. DE ARNE
PARTERA NACIONAL
Catamarca 585, Ciudad, T. 24
Pedir turno. 29|F|99190|P

LIDIA M. de CUARTAS
PARTERA
25 de Mayo 770, Mendoza, Te
no 247223. 11|10|F|P

IRMA YAKEL de LEGUIZAMON
PARTERA
Av. San Martín 1269 - Ser. P
Dpto. "A" - Tel. 257536 - Men
F|Pte

R. SARA GATANI
Obstetra - Parto sico-profilá
Entre Ríos 73, 1º P. 15. De 1
a 12.30 y de 16 a 20.30 - Te
nos 214110 y 222253.
4,2|F|44078|P

DELIA MASCAREÑO D GOMEZ
OBSTETRICA NACIONAL
Pedir turno: Pellegrini 945, G
Cruz. Tel. 292214. 4|2|C|052

Graves choques armados hubo en Garín y Adrogué

Atacaron dos sedes policiales y un sindicato

LA PLATA, 3 (NA). — Varios hechos terroristas cometidos con artefactos explosivos, tiroteos entre fuerzas policiales y elementos subversivos, conmovieron hoy una vasta zona del Gran Buenos Aires en tanto personal especializado de los organismos de seguridad trabaja en la identificación del cadáver de un hombre encontrado ayer acribillado a balazos.

Uno de los enfrentamientos armados se produjo aproximadamente a la 1.30 de hoy, cuando individuos que viajaban en dos o tres automóviles descargaron sus armas contra el frente del puesto de la policía caminera ubicada sobre la ruta nacional número 9, en las proximidades de Garín.

A pesar de la sorpresiva acción de los extremistas, el fuego fue respondido por el personal de guardia que, finalmente, obligó a huir a los atacantes sin que se registraran víctimas.

El otro ataque y posterior tiroteo tuvo lugar aproximadamente a las 2.30 contra la comisaría de Adrogué y el local del sindicato de Luz y Fuerza, ubicado calle por medio con el local policial. También en esta ocasión, el personal de guardia respondió a balazos la agresión, poniendo en fuga a los guerrilleros.

A la una de hoy, tres bombas estallaron en la finca de la calle Carlos Pellegrini 2750, de San Fernando, domicilio del ingeniero Guido Micozzi, argentino, de 31 años, quien se encuentra actualmente descansando en la ciudad de Mar del Plata.

La finca del ingeniero, al que no se conoce militancia política ni gremial, resultó seriamente dañada. Micozzi trabaja en la empresa Celulosa Argentina.

Otro de los atentados lo sufrió una casa de Zuviría 230, de Virreyes, señalándose en esferas policiales que en las inmediaciones viven tíos de Carlos Alberto Machado, extremista que perdió la vida en el fallido ataque al Batallón 601 de Arsenales de Monte Chingolo.

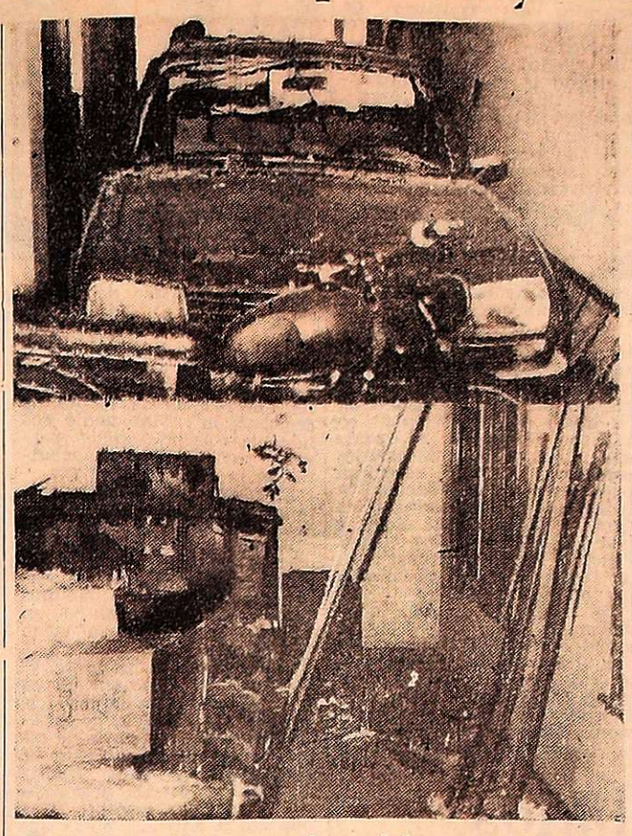

Dos aspectos de los cuantiosos daños provocados por la bomba que estalló en el domicilio del ingeniero Guido Micozzi, en San Fernando. (Radiofoto de NA).

Un último atentado se registró frente a la casa de Pedro de Mendoza 520, de San Isidro, y la policía no indicó en este caso quien habita la vivienda.

Por último, en la morgue de esta ciudad se procura identificar al cadáver acribillado a balazos encontrado en la víspera por una comisión policial, en la esquina de 7 y 636.

Según la información que se dejó trascender, el muerto es un hombre de 40 a 45 años, con 65 kilos de peso y una altura de 1,65 metros. Su cadáver tenía las manos atadas a la espalda, y heridas provocadas por no menos de 40 proyectiles de grueso calibre.

Adoptan medidas los diarios del interior

BUENOS AIRES, 3. (NA). — La Asociación de Diarios del Interior de la República Argentina (ADIRA) aprobó por unanimidad, en asamblea extraordinaria, una resolución por la cual "no suscribirá aumentos salariales que excedan los autorizados por las disposiciones legales en vigor".

No obstante —agrega la resolución— con el propósito de contribuir a restablecer en esta emergencia la armonía empresario-obrera, sugiere a sus asociados que tengan pedidos de incrementos salariales por sobre los fijados en disposiciones legales, sometan a consulta del consejo directivo de ADIRA, tales peticiones".

Además, ADIRA decidió "proseguir las actuaciones iniciadas ante el Ministerio de Trabajo de la Nación, insistiendo en la calificación de ilegalidad de las médidas de acción directa puestas en práctica por las organizaciones sindicales gráficas".

"También autorizó al consejo directivo de ADIRA para que, "en caso de continuar medidas de fuerza por parte del sector gráfico que afecten el normal desenvolvimiento de la mayoría de las publicaciones del interior del país, adopte las decisiones drásticas que el momento angustioso aconseja".

Tomaron como rehenes a 21 niños franceses

JIBUTI (Territorio de los Afares e Issas), 3. (UPI). — Tres guerrilleros nacionalistas asaltaron a mano armada un ómnibus que llevaba a 21 niños franceses a la escuela, y dijeron que no pondrán en libertad con vida a sus rehenes hasta que Francia conceda la independencia al territorio y ponga en libertad a los presos políticos.

Denuncia ADEPA amenazas contra un editor

BUENOS AIRES, 3. (NA). — La Asociación de Entidades Periodísticas Argentinas (ADEPA) envió un despacho telegráfico al ministro del Interior, Roberto Ares, denunciando que el vicepresidente primero de la entidad y director del diario "La Capital" de Rosario, Carlos Ovidio Lagos, "ha sido víctima de reiteradas amenazas de muerte que parecieron iniciar su ejecución con una visita de sujetos no identificados a su residencia".

ADEPA le solicita, por tal motivo, al ministro Ares, que implemente "las medidas que correspondan para individualizar a los inadaptados responsables de esos criminales objetivos y que garanticen la seguridad del periodista amenazado".

En un comunicado hecho público hoy con la firma del presidente de ADEPA, Juan Vaimaggia, se señala que Lagos —quien también es titular de la comisión de libertad de prensa e información de ADEPA— informó a la organización que ha sido objeto de amenazas de muerte por parte de personas no identificadas.

Osella Muñoz habló de la entrevista Ares-Calabró

Opinó que Santa Fe debe ser intervenida

BUENOS AIRES, 3 (NA). — El diputado nacional Enrique Osella Muñoz opinó hoy que en la provincia de Santa Fe se "necesita, indudablemente, un cambio, porque no se puede vivir en la anarquía y no se puede gobernar sin tener los atributos de la voluntad de los gobernadores", pero que en la provincia de Buenos Aires "no están dadas las condiciones institucionales" para enviar la intervención federal.

El legislador, que integra el denominado grupo de trabajo constituido por 28 legisladores de la Cámara Baja escindidos del Frente Justicialista de Liberación, manifestó que creía que "el problema de Santa Fe ha de ser motivo de sereno análisis, para que las futuras decisiones del gobierno se tomen con una gran ponderación que, de todas maneras, tienda a poner de manifiesto la voluntad de su mayoría que, reiteradas veces, ha demostrado que está adherida al Movimiento y a los ideales del Justicialismo".

En el caso de Buenos Aires dijo que haía que "invertir las intenciones" de intervenirla, porque "indudablemente, el gobierno de Victorio Calabró ha hecho grandes realizaciones y de ninguna manera debe aparecer segregado del unico mapa político de nuestro país.

Osella Muñoz, que fue entrevistado por el periodista José Gómez Fuentes en su audición "De cara al país" que se trasmite por Radio Rivadavia, reveló que se encargó de concertar la entrevista que mantuvieran días pasados el gobernador de Buenos Aires y el ministro del Interior, Roberto Ares, a pedido de este último, con quien lo une una antigua amistad, al igual que con Calabró.

Respecto de su actuación en la entrevista Ares-Calabró, manifestó Osella Muñoz que tenía "la convicción de haber cumplido con un deber tendiente a que los problemas internos del peronismo vayan paulatinamente siendo superados".

Señaló que lo une a Ares una antigua amistad, que le merece respeto porque siempre ha demostrado solamente intención de servir al movimiento y que "esa respetuosa amistad, ha sido quizá la razón por la que el doctor Ares me solicitara teniendo presente la necesidad de superar los problemas presentes, de encontrar la cordialidad entre los peronistas, de superar disidencias que son más artificiales que reales, que abriera la posibilidad de que el ministro del Interior y el gobernador de la provincia de Buenos Aires, con quien me une también una vieja amistad, se entrevistaran para exponer las razones y verdad de la postura de cada uno y lograr una armonía en futuros procedimientos y demostrar, sobre todas las cosas, que las divisiones en el peronismo nunca son definitivas, porque la mística que impulsa a sus militantes hace que siempre se sientan peronistas".

Opino que el doctor Ares "desea por sobre todas las cosas que el peronismo se realice en función de gobierno, que se revitalice la política expuesta por el general Perón al retorno a la patria, es decir, la política de concertación, de diálogo, constructiva, de un país que hemos recibido casi en ruinas, que reclama el esfuerzo de todos los argentinos, más allá de las especulaciones de tipo personal y de las divisas partidarias".

Respecto de la entrevista señaló que "la reunión se realizó a solas" y que "los protagonistas del encuentro fueron solamente el ministro del Interior y el gobernador de la provincia de Buenos Aires".

Ares recibió a la diputada Rodríguez Flores

BUENOS AIRES, 3 (Télam). — El ministro del Interior, Roberto Ares, recibió hoy en su despacho, a la diputada Argentina Rodrígnez Flores y luego al embajador de Italia, Giusseppe de Rege Thesauro.

Ares llegó a su despacho a las 9.20 y de inmediato, antes de recibir a colaboradores inmediatos y conceder esas audiencias, suscribió el despacho diario.

VIVA MIRANDO EL MAR...

Desde lo mejor de Mar del Plata. Torre Liber - Av. J. B. Alberdi esq. Corrientes, Zona Casino. Departamentos de 1 divis. y 2 ambientes. Pisos de Categoría. Mínimos anticipos y cuotas desde $ 5.140 p/mes. Vende al Costo

NANNINI - BARRERA

En Mar del Plata:
Av. Colón 1934/Rivadavia 2437.

En Buenos Aires:
Maipú 216. 2do. piso. T.E. 40-7270.

2|2|F|4|2

En un diario de Buenos Aires se despidió a 49 periodistas

BUENOS AIRES, 3. (NA). — El plenario de delegados de la Asociación de Periodistas de Buenos Aires y el Sindicato de Prensa resolvieron esta noche realizar un paro de actividades por 24 horas a partir de las 6 de la mañana, en repudio por el despido de 49 redactores que hoy efectuó el diario "Clarín".

La primera de esas entidades también dispuso realizar una concentración mañana a las 15 frente a su sede, en avenida de Mayo 1209 y asambleas en cada empresa con la presencia de miembros de la comisión interna de "Clarín", que fueron despedidos. Además la comisión normalizadora de la APBA solicitó a la Dirección Nacional de Relaciones del Trabajo que encuadre en un período de conciliación obligatoria el conflicto provocado en ese diario, donde el personal de prensa decidió realizar un paro por tiempo indeterminado.

La empresa informó que los despidos ascienden a 49, pero el sector afectado aseguró que las cesantías llegan a un número mayor. Las medidas de fuerza de los periodistas de "Clarín", sin embargo, no impidieron que fuese preparada la edición de mañana, que estuvo a cargo del personal jerarquizado de redacción y de los trabajadores gráficos.

Entre los periodistas cesanteados se encuentra la totalidad de los integrantes de la comisión interna de prensa que fue intervenida el 29 de enero pasado por la Asociación de Periodistas de Buenos Aires.

Los trabajadores de 'Clarín" que iniciaron a las 14 el paro, calificaron a la medida patronal como injustificada y arbitraria, señalando además que los despidos son una avanzada de la política de las empresas periodísticas y aseguraron que en otras empresas se están preparando despidos.

Por su parte, la firma editora de "Clarín" difundió un comunicado en el que informa que hace dos años un grupo de activistas políticos se hizo cargo de la comisión interna del sector prensa del diario y que "desde ese momento se vivía en la empresa una escalada de medidas de fuerza arbitrarias que, en su mayor parte, tenían como objetivo fines políticos y que perturbaron seriamente la actividad del diario".

Mercado cambiario

BUENOS AIRES, 3 (Télam).— Las cotizaciones de las divisas en los mercados de cambios, fueron las siguientes:

Monedas	Financiero Comprador	Financiero Vendedor	Comercio Exterior Comprador	Comercio Exterior Vendedor
Inglaterra	188,71	189,57	403,37	414,32
Estados Unidos	93,10	93,34	199,00	204,00
Francia	2.085,44	2.100,15	4.457,60	4.590,00
Italia	12,05	12,23	25,75	26,72
España "A"	155,66	160,73	332,72	351,29
España "B"	151,29	156,34	323,37	341,70
Alemania	3.616,93	3.635,59	7.731,15	7.945,80
Finlandia	2.420,60	2.450,17	5.174,00	5.355,00
Holanda	3.498,70	3.517,05	7.478,42	7.686,72
Bélgica financiero	230,98	233,54	493,72	510,41
Bélgica convertible	238,15	239,70	509,04	523,87
Suiza	3.591,80	3.610,39	7.677,42	7.890,72
Japón	30,70	30,87	65,61	67,45
Canadá	93,22	93,55	199,26	204,47
Portugal	338,88	349,09	724,36	761,96
Dinamarca	1.513,81	1.527,04	3.235,74	3.337,44
Noruega	1.682,32	1.695,99	3.595,93	3.706,68

Divisas	Financiero Comprador	Financiero Especial Vendedor	Mercado Libre Comprador	Mercado Libre Vendedor
Inglaterra	132,77	133,40	159,32	160,08
Estados Unidos	65,50	65,68	78,60	78,82
Francia	1.467,20	1.477,80	1.760,64	1.773,45
Italia	8,48	8,60	10,17	10,33
España "A"	109,52	113,10	131,42	135,73
España "B"	106,44	110,01	127,73	132,02
Alemania	2.544,67	2.558,24	3.053,61	3.070,04
Finlandia	1.703,00	1.724,10	2.043,60	2.019,02
Holanda	2.461,49	2.474,82	2.953,79	2.969,94
Bélgica financiero	162,51	164,33	195,01	197,21
Bélgica convertible	167,55	168,67	261,06	202,41
Suiza	2.526,99	2.540,50	3.032,39	3.048,76
Japón	21,60	21,72	25,91	26,07
Canadá	65,59	65,83	78,70	79,00
Portugal	238,42	245,64	286,10	294,79
Dinamarca	1.065,03	1.074,52	1.278,04	1.289,50
Noruega	1.183,58	1.193,41	1.420,30	1.432,11

Renuncias

(Viene de la pág. 1ª)

y las 62 Organizaciones. La reestructuración parcial del gabinete estuvo rodeada de intensas tramitaciones que se habían iniciado ya varios días, y se acentuaron en la víspera.

Con estos cambios, la reestructuración ministerial procucida a mediados de enero, alcanza a la casi totalidad de sus miembros, ya que solo han quedado confirmados los titulares de Bienestar Social, Aníbal Demarco y de Cultura y Educación, Pedro J. Arrighi.

En los decretos de aceptación de las renuncias de Cafiero y de Ruckauf se dan a ambos las gracias "por los servicios prestados".

Al igual que los de designación de sus remplazantes, están refrendados por el ministro del Interior, Roberto Ares. Los textos de las dimisiones no fueron dados a conocer, señalando Papaleo que se trataba de "renuncias formales".

En medios allegados a las 62 Organizaciones se había estimado durante la jornada que el relevo del ministro de Trabajo podía resultar políticamente conveniente. Ese juicio tomaba en cuenta que el 15 del corriente vence el plazo para convocar a las convenciones paritarias y que, según se vislumbra, los reclamos salariales se agudizarán a partir de marzo.

VELLO

Extirpación definitiva. - Técnica Birtcher de los Estados Unidos.
MAIPU 560 - TEL. 255212
21|1|F|50518|Pte|A.

LICITACION PRIVADA

La "Coop. de Vivienda Fray L. Beltrán" Ltda., llama a licitación para la adquisición de 109 calefones automáticos de 12 litros para gas envasado, de marca reconocida y condiciones de pago. Enviar en sobre cerrado a Independencia 135, Fray Luis Beltrán, Mendoza. Fecha y hora de apertura el 13 de febrero de 1976, a las 22 horas.

IGNACIO SANTOS
Presidente
COOP. DE VIVIENDA F. L. BELTRAN LTDA.
3|2|C|745|4|2

CUMPLIMOS DOS AÑOS ..!!!

Al festejar nuestro 2º Aniversario, expresamos jubilosamente y con inmensa satisfacción, que estamos cumpliendo con las pautas fijadas el día que abrimos las puertas al comercio de Cuyo. Hoy con renovadas fuerzas podemos afirmar: SEGUIMOS ADELANTE. Y esta afirmación es el reflejo de la acogida que CONYTEX tuvo en el mercado cuyano; como así también el apoyo de la Banca y nuestras representadas, pilares fundamentales de la empresa.
A todos nuestro sincero reconocimiento, con dos palabras que dicen todo: MUCHAS GRACIAS

grafa S.A.
Blanco y ropa de trabajo.

CHACO
Ropa interior en frisa e interlock

Paramatex
S.A. INDUSTRIAL COMERCIAL Y FINANCIERA
Tejeduría - Tintorería - Estampería
Toallas y cretonas

SURIANO S.A.
Guardapolvos y Delantales
SABER

TEXTIL ALFA S.A.
Brines y Telas

Ibamar
CUBRECAMAS ornata

La Piemontesa
S.A.I.C.
Pantalones jeans KANSAS

SUDAMTEX
Frazadas SUPLESA

Rafael Sahade S.A.C.I.A. e I.
CUBRECAMAS Tufting

TIDIAR
S.A.C.I.F.I.A.G.Y F.
Hilandería y Tejeduría
FRAZADAS

Confecciones de Tucumán S.A.
Jeans DA VINCI y HERNAN BRAVO

dasson S.A.C.I.
Manteles y Cubrecamas

JOSE SAUAN E HIJOS
CAMISAS Special SPORT "S"

SELSA S.A.
Toallas y Toallones

CONYTEX
MAYORISTAS
SAN MARTIN 1758 - TEL. 215894 - MENDOZA
Del. ZONA SUR: BARCALA 208 - Tel. 25124 - SAN RAFAEL

LOS ANDES

Fundado el 20 de Octubre de 1882 por el Dr. Adolfo Calle

Directoras:

Carmen Usandivaras de Calle
Elcira Videla de Schiappa de Azevedo

MENDOZA, MIERCOLES 4 DE FEBRERO DE 1976

Fronteras argentinas

Hace apenas meses, funcionarios argentinos pertenecientes a distintos poderes públicos pusieron el grito en el cielo. No era para menos, pues sagazmente habían descubierto que las fronteras de nuestro país, más que tales parecían la prolongación política de Estados limítrofes. Que enormes contingentes poblacionales procedentes del exterior actuaban en pueblos y ciudades argentinas ubicadas en las fronteras, como si fuesen el propio territorio; que utilizaban su idioma nativo y sus costumbres, celebraban sus propias festividades patrias y —esto sería el colmo— concurrían a escuelas donde se les impartía enseñanza en idioma que no era nuestro sonoro y heráldico español.

El problema, contra cuanto pudiera suponerse, no es reciente. Cualquier nativo de este olvidado —a medias— retazo del Cono Sur, conocía y conoce esa situación, a poco que "le doliera el país" como al literato y filósofo vasco.

Si ello no bastara, el testimonio doloroso de nuestra historia nacional señala en forma inequívoca sucesivos desgarramientos territoriales argentinos como consecuencia de la desidia, el abandono o la indiferencia de la metrópoli ajena a lo que sucede en las provincias.

Toda una serie de tratados bilaterales elaborados en los gabinetes diplomáticos, fueron cercenando oportunamente nuestra dimensión geográfica. Incluso en casos posteriores a sucesos bélicos. Una mal entendida hidalguía hizo que pagáramos un precio demasiado elevado para sostener una muy discutible "convivencia pacífica". Ese precio tiene su equivalente: miles y miles de kilómetros cuadrados que han dejado de pertenecer a nuestro patrimonio territorial.

Y mientras nosotros nos afanamos por mantener ese espíritu de convivencia, hay vecinos que la están poniendo en riesgo o tolerando que algunas personas o grupos de personas lo hagan.

Un general carioca, precisamente es el gestor de la teoría de las "fronteras vivas" donde se señala que "la frontera no tiene el sentido de otros tiempos, sino que ahora es diferente y dinámica, porque avanza o retrocede según las circunstancias; siendo viva ejerce presión natural sobre la frontera económica y democrática mas débil". No se entrará en el análisis medular de este presupuesto con resabios de "superioridad" política a los que la historia dio su respuesta hace poco más de 30 años. Pero es obvio que debemos reaccionar en la mejor forma que las circunstancias aconsejen. Una de ellas es llevar el país a todos los pueblos ubicados en regiones fronterizas, dejados ahora en manos de la providencia. Formosa tiene 700 kms. de fronteras donde apenas si existen asentamientos poblacionales que paulatinamente quedan desiertos como consecuencia del éxodo poblacional que marcha a la Metrópoli en busca de mejores posibilidades. Tenemos fronteras, también, en Chaco, Corrientes, Misiones y Entre Ríos que fácilmente duplican la superficie señalada anteriormente; y ni que hablar de los límites al norte a lo largo de toda la frontera cordillerana andina que suman varios millares de kilómetros.

Asumir una clara y positiva actitud en defensa de nuestra soberanía fronteriza es un deber insoslayable para las autoridades gubernativas en todos los niveles y esferas. Esto no significa de manera alguna conspirar contra el encomiable deseo de convivir pacíficamente; pero cuidado, que esa convivencia mal interpretada puede ser equivalente de indiferencia culpable o negligencia equivalente a lesa patria.

Si es real y verdadero el tan preconizado propósito oficial de llegar a todos los puntos del país, haciendo sentir su presencia de manera beneficiosa, ahora se tiene una magnífica oportunidad de concretarlo. Lo contrario supone hacer promesas circunstanciales, hacer oratoria vacua que sabemos hacia donde nos puede conducir. En suma: nuestras regiones fronterizas reclaman la justa reivindicación de la presencia del Estado Nacional. Hacerlo significa también hacer patria, actitud tan olvidada por muchos en estos momentos.

Ayuda oficial a familias afectadas por el granizo

El Ministerio de Bienestar Social de la Provincia informó que por decisión de la Presidencia de la Nación, fue enviada a nuestra provincia una comisión especial de la Dirección de Emergencias Sociales, repartición que depende de la Secretaría de Estado de Promoción y Coordinación Social. La orden fue impartida por la emergencia resultante de la tormenta del 29 de enero, que perjudicó a 140 familias de los barrios Olivares, Flores y, en su mayoría, Corazón de María. La comisión arribó a Mendoza el viernes por la noche y estaba compuesta por el jefe del Departamento de Ayuda Social (en la oportunidad, jefe de la delegación), Julián Marote Blasco; el coordinador operativo, Alberto Filgueira; el auxiliar analista, Humberto Pángaro, y personal técnico para complementar la tarea de evaluación de las pérdidas provocadas por el temporal.

El estudio se realizó el sábado, sobre el territorio afectado, con la colaboración del personal de la Subsecretaría de Promoción Social y Vivienda, que aportó los detalles de evacuación de las familias damnificadas y las necesidades urgentes que había que atender.

Una vez terminada la evaluación, se dispuso la entrega de alimentos, enviados desde Buenos Aires, como parte de la misión, a las familias albergadas en el Gimnasio Municipal de Las Heras, la escuela Helen Keller y el Cuerpo de Caballería de la Policía de Mendoza. Las personas ubicadas en la Dirección Provincial del Menor y en el Club Filippini, ya habían sido trasladadas a los albergues antes mencionados, o bien a sus respectivos domicilios, por expresa voluntad. Ayer, la comisión nacional entregó el envío, con el asesoramiento del cuerpo de asistentes sociales de la Dirección de Acción Social para organizar el reparto de los alimentos.

Posteriormente se distribuirán, exclusivamente a las familias afectadas, chapas de cartón embreadas para reponer los techos hundidos por el granizo. Esta refacción será temporaria por tratarse de una emergencia, pero, en su oportunidad, se implementarán los planes que solucionarán integralmente el problema.

Por otra parte, la comisión de Emergencias Sociales de la Provincia, formada para arbitrar las medidas de asistencia al sector perjudicado, ha destacado la actuación del personal afectado a la emergencia, es decir, a los choferes del

de la Dirección de Acción Social. Especialmente, se resaltó la colaboración del personal de la Dirección de Asistencia a la Ancianidad e Invalidez que, sin estar afectado, asistió a los damnificados inmediatamente.

El operativo culminará una vez que los techos de las viviendas afectadas estén reacondicionados.

Construirá ATE un ente de jubilados

Los jubilados y pensionados nacionales y provinciales de A. T. E., constituirán un ente que los nuclee. La sesión tendrá lugar hoy desde las 19 en Belgrano 1358 de Ciudad.

La referida comisión actuará —según se informó— en el orden nacional y provincial e implementará al mismo tiempo la tarea por desarrollar en la asamblea de jubilados que se efectuará en la sede de ATE en el curso de febrero".

Obras de defensa en el río Tunuyán

En el distrito Rodríguez Peña, de Junín, se cumplen las obras de remodelación del canal matriz Independencia y rama Sauce, del río Tunuyán inferior. Los trabajos incluyen la colocación de una compuerta con mecanismo de accionamiento manual sobre la rama Sauce; con las obras complementarias de hormigón se podrán regular los caudales aluvionales que ingresan en el cauce en épocas de crecidas y que con frecuencia han provocado inundaciones de viviendas, cultivos y rutas pavimentadas.

La información fue proporcionada por el Departamento General de Irrigación, que ha previsto además la construcción de un vertedero, un salto amortiguador de energía y muros laterales en el canal matriz Independencia.

Para la construcción de la compuerta, en el taller Carrodilla de la repartición, se utilizaron elementos de depósito, lo que reportó el abaratamien-

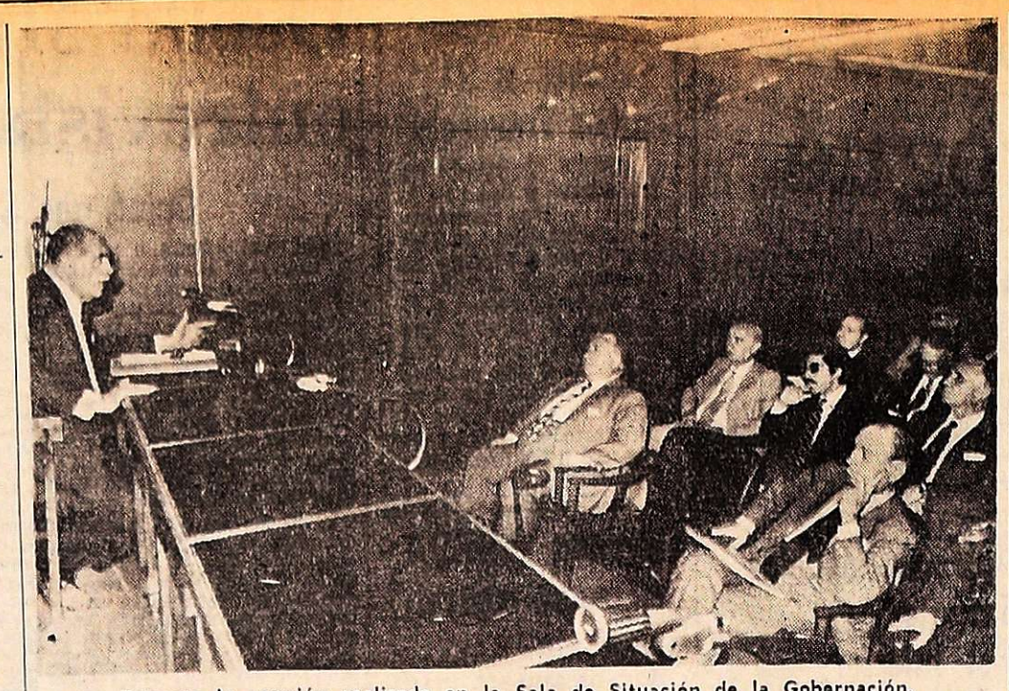

Durante la reunión realizada en la Sala de Situación de la Gobernación.

Reunión de comisionados con el general Lucero

En la sala de situación del cuarto piso de la Casa de Gobierno, contigua al despacho del interventor federal, el general Pedro León Lucero presidió una reunión que congregó a los ministros de su gabinete, algunos subsecretarios y a todos los comisionados municipales de la provincia.

El objetivo era, además de intercambiar opiniones sobre diversos problemas que afectan a cada uno y todos los departamentos como asimismo a Mendoza, dar a conocer la tarea de la Secretaría de Planeamiento en lo que se refiere a la formulación de pautas para alcanzar metas que, según se explicó, estaban acorde con los medios económicos y físicos con que se dispone. Por supuesto que quedó muy bien aclarado que esas metas habían sido formuladas para el corto, mediano y largo plazo. La reunión también sirvió para que los comisionados expusieran los problemas que debieron enfrentar y enfrentan para la confección de los presupuestos municipales que pasarán a integrar el presupuesto provincial para este año.

La reunión fue iniciada por el general Lucero que explicó que "lejos de haber encarado nuevos proyectos, cuando asumí la intervención y estuve en conocimiento de qué es lo que se había hecho y qué se estaba haciendo, decidí continuar con las tareas emprendidas por los gobernantes que me precedieron".

"Este hecho tiene un solo significado: somos justicialistas y por lo tanto nos debemos a una doctrina. Es decir, los hombres podrán cambiar pero la esencia de su accionar es una sola y a ella nos debemos los que seguimos un ideal".

Además de explicar que todos los hechos de gobierno que se realizaran debían estar acompañados de un significado político, el general Lucero explicó que el motivo de la reunión era, además de los ya enunciados, estrechar contactos, compenetrarse de la realidad provincial y por fin trabajar con el pleno convencimiento de que las tareas que se emprenden en equipo son menos pesadas y más positivas. Enseguida dio paso al doctor Rodolfo Díaz, subsecretario de Coordinación y Planeamiento para que explicara de qué manera trabaja el organismo a su cargo y cuáles eran los estudios que se habían realizado en lo que respecta al análisis de la formulación de pautas sobre metas a alcanzar.

Plazos de acción

Luego de una descripción técnica sobre el procesamiento de una serie de datos, obtenidos mediante encuestas, reuniones zonales, entrevistas, etc., el doctor Díaz explicó cuál era el objetivo final del trabajo: "saber con qué contamos, que es poco, para encarar tareas posibles de realizar en el corto, mediano y largo plazo".

"Porque no se trata —continuó el funcionario— de analizar montos y de acuerdo con ellos realizar tal o cual tarea. Estamos en la tesitura de detectar necesidades de la población y satisfacerlas y por lo tanto tenemos la obligación de encarar un trabajo serio y responsable. Este es el medio y por él, sin duda que con la colaboración de todos ustedes, llegaremos a los objetivos que hemos establecido para el término de este año".

Descanso

Luego de un descanso de algunos minutos, se continuó la reunión. Esta segunda parte estuvo dedicada a que los comisionados hicieran preguntas relacionadas con diversos problemas de gobierno. Los encargados de contestar fueron los ministros del gobinete asistidos siempre por el general Lucero que sobre todos los temas tratados fue haciendo aclaraciones y abundó en detalles sobre los mismos.

Por supuesto el tema que más preocupó fue el de la confección del presupuesto municipal para 1976 y las pautas fijadas por el acta de concertación elaboradas por el equipo económico del ex ministro Cafiero. El contador Lorenzo César fue el ministro que más debió intervenir por cuanto su cartera, Hacienda, es la responsable de todo este proceso.

Se abundó en detalles técnicos y muy especialmente se recomendó no salirse de los límites fijados por el acta de concertación debido a que están, se dijo, estrechamente relacionadas con el momento actual y futuro del país.

Habrá corte de energía hoy en Luján

Agua y Energía Eléctrica informó que suspenderá el servicio eléctrico en el departamento de Luján, hoy de 10 a 17 aproximadamente. Abarcará la zona comprendida por: Agrelo, calle Cochabamba, de Thames al sur hasta picada a Tupungato, calle Funes, ruta 40 sur, desde Funes al sur, Villa de Agrelo, parte Este de El Campo Avecilla, calle Cobo desde Mocallar hasta Colonia Hogar "9 de Julio". Se realizarán mejoras en las instalaciones eléctricas.

Equipamiento a hogares de ancianos

La Intervención Federal autorizó, por intermedio del Ministerio de Hacienda, un depósito de $ 765.000 a favor de la Dirección de Asistencia a la Ancianidad e Invalidez, con cargo de rendir cuenta.

Ese monto está destinado a procurar el equipamiento de los hogares de ancianos que existen en jurisdicción de la Pro-

Asumió ayer sus funciones el subsecretario de Obras Públicas

Asumió su cargo el nuevo subsecretario de Obras Públicas, ingeniero Ramiro Dubillo Bresca, quien se desempeñó hasta ayer como funcionario técnico en la Dirección Provincial de Vialidad.

Presidió la ceremonia, cumplida a las 9, en el salón de acuerdos del Ministerio de Obras y Servicios Públicos, el interventor federal, general (RE) Pedro León Lucero, encontrándose también presentes el titular de esa cartera, ingeniero Siegfred Lexow; subsecretario de Servicios Públicos, contador Carlos Abihaggle; superintendente general de Irrigación, ingeniero Aquiles De Benedectis; funcionarios de Vialidad Provincial, Dirección Provincial de Energía; Geodesia y Catastro y de obras reparticiones estatales, empleados de la subsecretaría, familiares y amigos.

Para ponerlo en posesión del cargo, habló el ministro Lexow, quien manifestó al referirse a la personalidad del ingeniero Bresca, lo siguiente: "A través de su desempeño en Vialidad Provincial, presenta una gama de antecedentes personales que lo acreditan para cumplir con idoneidad la función de subsecretario de Obras Públicas". Tras aludir a otras circunstancias, deseó éxitos al nuevo funcionario en la responsabilidad asignada por la intervención.

El ingeniero Bresca, que puntualizó seguidamente su agradecimiento, dijo que "pondrá al servicio de la provincia la experiencia acumulada a través de 18 años de trabajo en el área administrativa. Espero seguir adelante —agregó— con las obras públicas que fueron

Habla el ministro de Obras y Servicios Públicos, [illegible] el acto el interventor federal.

detenidas o perdieron ritmo de trabajo, al sufrir los efectos de la inflación y aumentar los costos de materiales de construcción". Finalmente solicitó la colaboración del personal para continuar adelante con la obra de gobierno.

El subsecretario fue consultado seguidamente, tras finalizar el acto, acerca de la posibilidad de cumplir con las obras previstas en el Plan Trienal. Contestó que ello está condicionado a factores económicos, que son los que en definitiva definirán su curso de ejecución.

Con relación a las primeras medidas que adoptará en su área de acción, respondió que una de ellas será la de aproximarse a los directores de reparticiones dependientes de obras públicas, para estudiar la solución de los problemas que le sean planteados. Con respecto a aquellas obras que se encuentran demoradas o paralizadas, se le estudiará una solución de acuerdo con las empresas constructoras y, de no ser posible, se rescindirán los contratos y se volverá a llamar a licitación a los efectos de cumplir con la culminación de las obras.

Personalidad

El ingeniero Ramiro D. Bresca, nació en 1931. Es agrimensor nacional e ingeniero en vías de comunicaciones, con cuyo título egresó de la Facultad de Ingeniería, Ciencias Exactas, Físicas y Naturales de San Juan, dependiente entonces de la Universidad de Cuyo. Ha ejercido la cátedra en las universidades Tecnológica Nacional y "Juan A. Maza", así como en el Liceo Nacional de Señoritas "Alfredo R. Bufano". Ingresó en 1959 a la Dirección Provincial de Vialidad, donde ejerció varios cargos hasta ahora en que pasó a ejercer estas nuevas funciones.

Asistió, en representación del ente vial, a numerosos congresos y cursos de perfeccionamiento, y es autor de varios proyectos concretados [illegible] públicas. Integra la [illegible] para Estudio de Varia[illegible] Costos del Ministerio [illegible] y Servicios Públicos; representación de la [illegible] ante el Comité Conju[illegible] y Energía de la Nació[illegible] cia de Mendoza para [illegible] trazado de la ruta [illegible] 82, entre tunel de C[illegible] Potrerillos, motivado [illegible] obras del futuro em[illegible] Potrerillos y es miem[illegible] Comisión Valuadora de [illegible] vincia.

Desarenarán hoy el dique Cipolletti

El Departamento G[illegible] de Irrigación comuni[illegible] hoy, entre las 8 y las [illegible] realizará el desareno [illegible] que Cipolletti; por es[illegible] quedarán sin agua los [illegible] Cacique Guaymallén, [illegible] San Martín y margen [illegible] del río Mendoza, dura[illegible] lapso.

Con la obra de desa[illegible] compensará a los regan[illegible] tramo inferior del río M[illegible] por el caudal que les [illegible] terrumpido desde las 6 [illegible] 31 de enero hasta las 6 [illegible] de febrero, a raíz de [illegible] producido la obstrucci[illegible] sifón de calles Matheu [illegible] monte de Chacras de [illegible] En el dique se com[illegible] además la limpieza de [illegible] maras desarenadoras. [illegible] puesto —indicó la repar[illegible] se produjo cuando el [illegible] conducía los caudales [illegible] manalmente se entre[illegible] Obras Sanitarias, desde [illegible] del sábado hasta las 6 [illegible] nes, para el abastecimi[illegible] las plantas potabilizado[illegible] la Dirección de Obras y [illegible] cios Sanitarios y filtros [illegible] to Godoy de Obras San[illegible]

Deben efectuarse trabajos de señalización en una ruta

La advertencia en la autopista acceso Este.

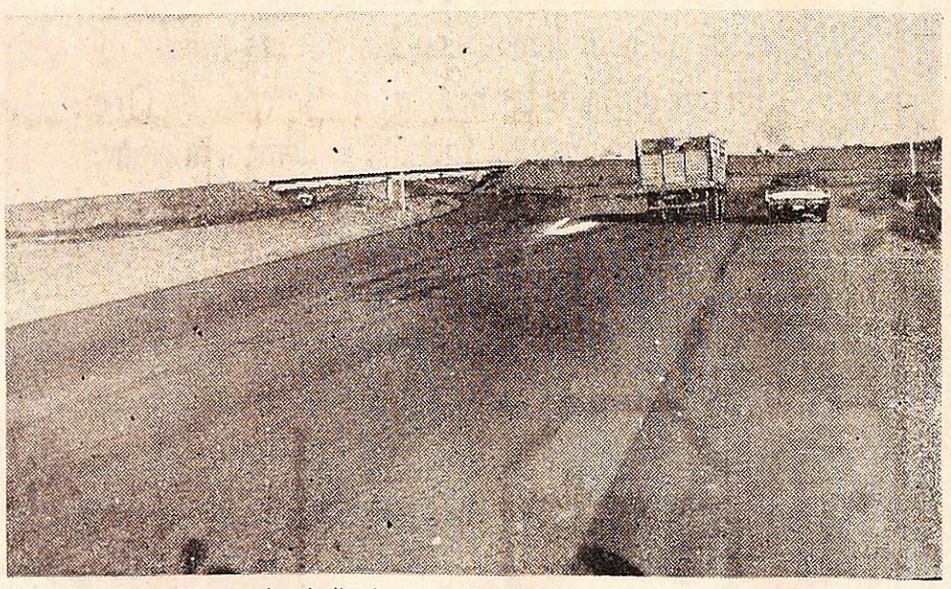

Ni carteles indicadores ni líneas blancas de orientación.

La apertura provisoria de la autopista acceso Este a la ciudad de Mendoza ha traído indudablemente numerosas ventajas para los miles de automovilistas y transportistas que diariamente transitan desde la Capital al naciente y viceversa. Viajar a localidades como Fray Luis Beltrán, Palmira, San Martín y otras ubicadas en la misma dirección por la vieja ruta se había convertido últimamente en una aventura riesgosa, en la que los conductores eran sometidos a todas las pruebas propias del oficio. Además las fuertes lluvias o los vientos contribuían frecuentemente a crear más obstáculos derivando en ritmos de marchas lentas y dificultosas.

Ahora, desde el punto terminal de la vieja avenida Acceso, a la altura del puente ferroviario, la moderna autopista ha abierto una rápida y directa vía de circulación que empalma con la ex avenida hasta las proximidades de Barcala. Sin embargo, al ingresar a la ruta, un cartel advierte "Esta pista no está habilitada. La circulación es de exclusiva responsabilidad de quien la transite".

Se ha reducido, por una parte, el congestionamiento del viejo carril Nacional; pero esta habilitación provisoria, ha originado, por otra parte, nuevos peligros, a pesar de la doble mano de circulación, de la ancha franja pavimentada, de la amplia visibilidad. Sencillamente, a casi seis meses de esta habilitación provisoria, la autopista carece todavía de los señalamientos mínimos de advertencia y orientación. En algunos casos el automovilista que utiliza la variante por primera vez llegue casi por intuición a su destino. Son pocos los carteles que orientan en este sentido. El panorama se agrava de noche cuando el conductor siente la sensación de navegar por un mar de asfalto: no sólo no están pintadas las líneas blancas de guía, ni las flechas derivadoras del tránsito hacia desvíos y otros accesos, sino que el límite de la calzada se confunde con el de la banquina.

Sabido es el conflicto que impide a las empresas contratistas la terminación de la obra de la autopista, cuyos trabajos ya llevan varios años e invertidos muchos miles de millones de pesos, pero la Dirección Nacional de Vialidad no puede escapar a sus deberes con una leyenda como la colocada en el cartel: "La circulación es de exclusiva responsabilidad de quien la transite".

El gran uso que ha comenzado a tener la autopista inconclusa, como así también las altas velocidades que se observan sobre los carriles obligan adoptar urgentemente previsiones y seguridades para evitar desastres, cuyas consecuencias sería doloroso tener que lamentar.

Educacionales

Citación a docentes. — La Junta de Calificación para la Enseñanza Media, con sede en calle Agustín Alvarez 227, ciudad, ha citado con carácter urgente a los miembros titulares y suplentes de las siguientes áreas: Matemáticas, Literatura, Francés, Ciencias Biológicas, Historia y Geografía, Contabilidad y afines, Dibujo, Construcciones, Química y afines, Electricidad, Motores, Filosofía y Pedagógicas.

Se atenderá de lunes a viernes, en el horario de 8 a 13.

Escuela de Comercio "Ing. Ricardo Videla". — Comunicó a su personal que hasta mañana, de 16 a 18, hará efectivo el pago de los haberes correspondientes a enero pasado.

Escuela de Bachillerato Técnico Agrario Nº 7. — La dirección de este establecimiento de Vista Flores, Tunuyán, informó al personal docente que desde hoy y hasta el 6 de este fes, en horario de 8 a 12 y de 15 a 19, se abonarán los sueldos de enero último.

Instituto Superior de Secretariado Ejecutivo. — Comunico que las fechas de exámenes finales para febrero se iniciarán el 23 y las de marzo el 22. El plazo de inscripción vence 48 horas antes de la apertura de la mesa examinadora.

Escuela Nacional 123 "Periodistas Argentinos". — La dirección convocó al personal suplente a término fijo para percibir las diferencias de junio a setiembre en

Escuela Nacional 81. — El personal docente en cargo vacante y a término fijo, recibirá sus haberes en el local escolar hoy y mañana de 10.30 a 11.30.

Escuela Nacional 76 "Fernando Simón". — La dirección ha convocado al personal en cargo vacante y a término fijo para hoy en el Banco de la Nación, de Mendoza, de 8 a 10 a los efectos de percibir sus haberes.

Escuela Nacional 67. — La dirección citó a la suplente señorita María G. Provenzano para percibir sus haberes hoy de 9 a 11 en Francisco de la Reta 1376, San José, Guaymallén.

Colegio San Luis Gonzaga. — A partir de hoy se reanudan las actividades del establecimiento. Está abierta la inscripción para alumnos.

Escuela Nacional Nº 111, "Misiones". — En el local escolar se abonan de 9 a 11, los haberes al personal interino y suplente.

Profesorado Superior "San Pedro Nolasco". — Directivos de esta casa de estudios notificaron que las fechas de iniciación de los cursos preuniversitarios son las siguientes: profesorado de educación preescolar (jardín de infantes), el día 10, a las 18,60; profesorado en matemáticas, física y cosmografía y profesorado en ciencias biológicas, el 16. Para informes e inscripciones debe concurrirse a la sede de la en-

Proyectan amplio complejo de servicios municipales

La Municipalidad de la Capital sigue trabajando en el anteproyecto para el complejo edilicio que se construirá en calle 9 de Julio, entre Moscoloni y Ameghino y que incluirá gimnasio, servicios fúnebres, unidad sanitaria, guardería infantil y jardín de infantes. El terreno es de propiedad de la Comuna, excepto una fracción de 579,65 metros cuadrados; el predio tendrá frentes sobre avenida San Martín y sobre 9 de Julio. A la primera arteria darán las dependencias del Departamento de Servicios Públicos, que funciona actualmente en el antiguo edificio ubicado en 9 de Julio y Pedro Molina.

Este Departamento se construirá en dos plantas; en la inferior estará el sector administrativo y exposición de capillas mortuorias para contratación por el público. Por una rampa se irá a una playa de maniobras y estacionamiento de automóviles particulares. En la planta superior habrá tres salas para velatorios y una capilla para oficios religiosos. Habrá además dependencias para refrigeramitorios para descanso deudos y servicios sa

El gimnasio estará mismo terreno pero co[illegible]te a 9 de Julio y to[illegible] desvinculado del otro [illegible] Se ingresará por un [illegible] con jardines y la par[illegible]cia comprenderá tamb[illegible] plantas con oficinas, sa[illegible]ra profesores, vestuario[illegible]nitarios con acceso al p[illegible] cubierto y a las instal[illegible] descubiertas. Entre est[illegible]mas se cuentan una p[illegible] 25 metros de largo y [illegible]cha de básquet.

La guardería infant[illegible] unidad sanitaria se co[illegible]rán en el terreno ub[illegible] frente al anterior, sob[illegible] Julio. Las superficies c[illegible] y los costos para cad[illegible] del proyecto son los [illegible]tes: servicios fúnebres, [illegible] gimnasia, 1.133,30 metro[illegible] drados, $ 18.300.000, gu[illegible] 242, $ 3.200.000, unidad[illegible]taria, 256,40, $ 3.800.000, [illegible]tal será de $ 27.300.000

Espacio para estacionamiento tendrá Turismo

La Dirección de Tránsito y Transporte dispuso reservar espacios de estacionamiento para la Dirección Provincial de Turismo, en calle Garibaldi de esta ciudad, para diez vehículos, desde la parada de taxis existente en la esquina con avenida San Martín hasta calle Primitivo de la Reta, así como en avenida San Martín, desde la parada de taxis de calle Catamarca hasta Garibaldi.

Agrega la información oficial que con esa medida se pretende brindar mayor posibilidad de desplazamiento a quienes estén afectados a la organización de los festejos vendimiales, por lo que la disposición solo es temporaria y quedará sin efecto el 22 de marzo, tras la finalización de esos actos.

Solo se admitirá en los dos espacios reservados, a aquellos vehículos que estén debidamente identificados y autorizados mediante una oblea otorgada por Turismo.

Los salarios para personal municipal

Regresó de la Capital Federal el secretario general del Sindicato de Obreros y Empleados de la Municipalidad de Godoy Cruz y vicepresidente de la Federación de Sindicatos Municipales de Mendoza, señor Eugenio Alvea, quien concurrió acompañado por el secretario administrativo de la entidad provincial, señor Mauro Rodríguez. Los dirigentes —se informó— participaron de diversas reuniones en el Ministerio de Economía, Secretaría de Hacienda y ante la Confederación de Obreros y Empleados Municipales Argentina (COEMA).

En lo que respecta a política salarial informaron lo siguiente: "el Poder Ejecutivo Nacional determinó los aumentos por decreto 230,76, el que se aplicará en Mendoza de la siguiente forma: sobre los sueldos vigentes al 31 de diciembre de 1975, el 18 %. No será inferior a $ 1.500 mensuales, para el personal permanente, transitorio y contratado; se otorga a todos los trabajadores cualesquiera sean la jerarquía y denominación, como adicional, $ 1.500 mensuales, aparte de lo apuntado anteriormente; y se incrementan los adicionales existentes, tales como la bonificación por antigüedad, títulos, insalubridad, etc., sobre la base total de los incrementos".

Las asignaciones familiares se incrementan en un 40 %. Se señaló también que en reuniones mantenidas en el Ministerio de Hacienda de Mendoza, se ha concretado la elaboración de los decretos respectivos, los que serían emitidos a fin de esta semana o en los primeros días de la próxima. Todos estos conceptos se abonarían con el mes de febrero.

Declaran de interés provincial el uso temporario de bodegas

Es para satisfacer la recepción de uvas o vinos

El Poder Ejecutivo declaró de interés provincial el uso temporario de todas las bodegas inscriptas en la Dirección de Industrias, incluyendo vasijas y accesorios para vinificar.

Así lo dispuso el decreto Nº 256 de la Intervención Federal, disponiendo que la medida tendrá una vigencia de un año, debiendo garantizarse adecuadamente durante todo ese tiempo los derechos de los afectados, quienes podrán ejercer las facultades que les otorga la ley 20.680. Se aclara que en caso de ser necesario satisfacer y asegurar la recepción de uvas o vinos de la próxima cosecha, la autoridad de aplicación podrá disponer temporariamente para su uso, de los establecimientos y elementos mencionados.

Además, se determina que Bodegas y Viñedos Giol fomentará, a nombre del gobierno provincial, la comercialización de la uva de doble uso, con destino a su consumo en fresco, pasas, dulces ,jaleas, arrope y edulcorantes.

Por su parte, la Dirección de Industrias de la Provincia, sólo podrá autorizar la introducción de vinos a granel a la provincia, provenientes de otras zonas vinícolas del país, cuando se trate de operaciones de compra-venta de vinos o mostos de firmas de otras provincias por bodegas inscriptas en esa repartición, o bien cuando esos productos se trasladen entre bodegas de una misma razón social.

Agrega que las bodegas que deseen introducir esas mercaderías deberán acreditar ante la Dirección de Industrias la falta del tipo de vino a introducir y la propiedad de éstos. Cuando se trate de compra-venta, la propiedad se entenderá acreditada mediante la presentación del contrato de operación, sellado conforme a lo dispuesto por las leyes fiscales provinciales. En este aspecto, el decreto fija que una vez acreditada la falta del vino a introducir, el permiso sólo se otorgará por las cantidades que resulten acordes con el despacho habitual para el consumo y su correlación con las introducciones efectuadas en años anteriores.

Finalmente, se faculta a la Dirección de Industrias para actuar como organismo fiscalizador, verificador y sancionador de las infracciones que consten como violación al decreto 256, especialmente la introducción que se verifique en infracción. Todo ello dará lugar a la aplicación de las sanciones previstas en la ley nacional 20.680.

Actividad política

Partido Justicialista

Lista Verde Línea Luján. — En una reunión efectuada en el Valle de Uspallata quedó constituido el subcomando departamental de la Lista Verde Línea Luján, presidida por el señor Domingo Germán Maccari. En los demás cargos han sido ubicados los siguientes dirigentes: Agapito Martínez, secretario administrativo; Domingo Guzmán Frías, secretario de organización; Pablo Raymundo Zuloaga, secretario político; Baldomero Delfín Andrade, secretario de finanzas; Declindo Villegas, secretario de movilidad; Julia Valentina Ibaceta, secretaria de prensa y difusión; Jorge Marcial Olmedo, secretario de actas, y Virginia Teresa de Olmedo, secretaria de adoctrinamiento. En su declaración de principios el subcomando aprobó total adhesión a la jefa del Movimiento Nacional Justicialista, señora María Estela Martínez de Perón; dar amplio apoyo a la Lista Verde Línea Luján, declarar en estado de asamblea permanente a los compañeros de la zona de Uspallata, Polvaredas y demás regiones cordilleranas.

Agrupación "17 de Octubre". — Informó sobre los viajes que realizaron a San Rafael y General Alvear los dirigentes Julio Terraza, Ernesto R. Videla y Héctor F. Conill, donde mantuvieron reuniones con directivos locales. Durante la gira se trató la confección de las listas de candidatos a concejales y a congresales, las cuales serán entregadas dentro de la semana en curso a la junta electoral, para intervenir en las elecciones internas del partido. Un comunicado de prensa destaca "el extraordinario entusiasmo y gran fervor partidario" observados en las reuniones. La agrupación informó por otra parte que han dejado de pertenecer a la misma Ricardo Guido Belelli y Antonio Ungrina, de Guaymallén; Carlos Manno, Armando Vélez, Oscar Ruggeri, Felipe Zacca y Juan A. Reales, de Luján.

Unión Cívica Radical

Ateneo Radical de Godoy Cruz "José F. Flores".— Comunicó a los integrantes de la mesa directiva que la habitual reunión de los miércoles ha sido diferida — por esta semana— para mañana a las 21. Se tratará, en reunión ampliada con todos los adherentes, el plan de acción a desarrollar en el transcurso de 1976, el informe de la comisión de finanzas y otros temas vinculados con la marcha del ateneo. Se recomendó a los miembros de la mesa puntualidad y asistencia.

Movimiento Línea Nacional.— La junta departamental de Godoy Cruz ha convocado a todos sus integrantes a la reunión que se realizará mañana, a las 22, en Colón 61, Godoy Cruz. Se considerarán importantes asuntos que hacen a la marcha del movimiento y se considerarán fundamentalmente "aspectos relativos a irregularidades en la conducción del proceso por parte del comité provincial".

Partido Demócrata

Centro de Estudios Políticos "Ricardo Videla" de Guaymallén. — Realizó una reunión donde fueron analizadas las circunstancias políticas referidas al futuro cambio de autoridades partidarias en el orden provincial y departamental. Se resolvió en este sentido formular un llamado a los afiliados y simpatizantes demócratas de Guaymallén "en pro de la unidad partidaria, más allá de las aspiraciones individuales o de grupo, que, aunque puedan ser legítimas, deben ceder ante la necesaria preservación de una agrupación política tradicionalmente caracterizada por su estilo moderado y democrático, su patrimonio moral y la grandeza de sus dirigentes". A estos fines, el centro de estudios se solidarizó y expresó su apoyo a la posición sustentada por el Movimiento de Unidad y Renovación Partidaria de Guaymallén, orientado por el doctor Ariosto J. Falaschi, propiciando la figura del ingeniero Francisco J. Gabrielli, como presidente del Partido Demócrata en la Provincia.

Comisión Pre-entrevista Comisión de los 4 (Unidad). — La comisión que promueve la candidatura del doctor Amadeo Ricardo Frúgoli a presidente de la junta central de gobierno del Partido Demócrata de Mendoza, encabezada por el señor Vicente Vildoza y numerosos dirigentes de toda la provincia, viene trabajando activamente a lo largo de la provincia, para aunar criterios con dirigentes y afiliados.

En la última reunión fue designada la comisión que tendrá por objeto entrevistar a la Comisión de los 4 —Pre Unidad— para informar la postura en cuanto a la candidatura del doctor Frúgoli.

Para mañana se ha convocado a reunión de este sector, en Benavente 5843 del barrio Pécora, Villa Nueva de Guaymallén donde estarán representados todos los departamentos.

El domingo, dirigentes y afiliados de la Juventud de gran parte de los departamentos que componen los 4 distritos electorales realizarán una asamblea provincial en Godoy Cruz. Se evaluará el proceso interno, el futuro de la conducción juvenil, y la futura tarea del Centro Provincial de la Juventud. También se ratificará —se informó— por parte de la juventud, el apoyo a la candidatura de Frúgoli.

Comisión

La Comisión está encabezada en los departamentos por los siguientes dirigentes: Capital, doctor Rafael Guevara Anzorena; Godoy Cruz, señor Vicente Vildoza San Martín, señor Angel Alín Malpú, señor Pedro Cura Badín San Rafael, doctor José Andrés Rivadavia, doctor Arístides Tondini; San Carlos, señor Enrique Estrella; Luján, señor Armando Ruggieri; Guaymallén, señor Miguel Vallés; General Alvear, señor Argentino Luzuriaga; Lavalle, doctor Rafael Silva y Junín, señor José Vanella.

Jubilaciones

Caja de Jubilaciones y Pensiones de Abogados y Procuradores. — Los beneficiarios percibirán hoy las jubilaciones y pensiones por el mes de enero, juntamente con la cuota excedente correspondiente al 9º ejercicio. Quienes no lo perciban en el día establecido, solo podrán hacerlo con los del mes de febrero.

Federación Mendocina de Jubilados y Pensionados. — El consejo directivo de la entidad ha sido convocado a sesión ordinaria para mañana, a las 17.30, en la Casa del Jubilado, Paso de los Andes 1266. Se pidió a los miembros puntual asistencia por los importantes asuntos que hay para tratar.

Festejo de una entidad árabe

La Federación de Entidades Argentino Arabes de Mendoza —FEARAB— invitó a los integrantes de la colectividad de nuestra provincia y simpatizantestes, al almuezo de camaradería que se realizará el 15 de febrero, a las 13, en el salón de la Sociedad Arabe Islámica, Remedios E. de San Martín 1933 de ciudad. El precio de la tarjeta se ha fijado en $ 250 por persona. Podrá reservarse en los teléfonos 256570, 257333, 217332 ó 248181.

Designaron asesores en el justicialismo

El triunvirato interventor y reorganizador del Partido Justicialista - Distrito Mendoza - resolvió incorporar al consejo asesor del cuerpo a diez miembros más. Se trata de los señores Julio Terreza, Mercedes Díaz de Riveros, Eloy Marco, Segundo M. Ortiz; Salvador Romano, Domingo M. Alvarez, Luis A. Barrose, Lucas D. Muñoz, José Quiroga Gómez y Luis Mario Barroso.

Estas designaciones —destaca la información de prensa— fueron efectuadas por el triunvirato "a fin de dar aún mayor participación a las distintas agrupaciones internas del Justicialismo".

Necrología

Alberto Marañón. — Dio motivo a una sincera expresión de pesar el sepelio de los restos del señor Alberto Marañón, fallecido en nuestra ciudad, a los 64 años.

Su existencia estuvo dedicada al difícil arte de confeccionar modas femeninas. La habilidad y buen gusto que puso de manifiesto, lo hicieron sobresalir en el manejo de la alta costura. El taller que dirigió pronto alcanzó renombre y fue un privilegio para las damas contarse entre sus clientes.

Se inició en el oficio a los 11 años y trabajó ininterrumpidamente hasta su muerte.

Había nacido en Bahía Blanca pero atraído por las bondades de Mendoza se radicó en esta tierra acogedora, donde sus trabajos se impusieron por su calidad y exacta concepción.

Se deben destacar, además, sus cualidades de hombre íntegro y cabal. Fue esposo amante y abnegado y sus numerosos hijos recordarán siempre sus actitudes comprensivas y equilibradas, su rectitud y la bondad con que ejerció la conducción de su hogar.

Fue un luchador infatigable que conquistó numerosas amistades por ese don tan suyo de prodigarse con amplitud y sinceridad hacia sus semejantes.

Entidades Culturales

AMICANA. — La Asociación Mendocina de Intercambio Cultural Argentino-Norteamericana comunicó a abogados, arquitectos, químicos y biólogos de este medio que el Consejo Argentino de Intercambio Estudiantil ofrece una beca de perfeccionamiento en los Estados Unidos. El concurso para optar esta beca permanecerá abierto hasta el 30 de abril próximo. La información puede ser obtenida en Rivadavia 488, ciudad.

Cultos

Iglesia Evangélica Pentecostal Bethesda. — Informó que realizará la ceremonia de bautismo el próximo domingo, en el dique Cipolletti, de Luján de Cuyo.

Curso para jerarquía de inspección

La Facultad de Antropología Escolar abrió la inscripción para primer año. La recepción de la documentación se concreta en la sede de la Facultad de 8 a 12 y 16 a 20. El curso preuniversitario se iniciará el 3 de marzo, tendrá una duración de un mes y el carácter de orientar y no selectivo.

Paralelamente anunció el curso de preparación para Jerarquía de inspección. La inscripción se recibe en la Facultad de 8 a 12. La iniciación está prevista para el 18 de febrero.

El Seminario de Planeamiento para Supervisores iniciado en 1975, finalizará el 23 de febrero a las 8.

Gremiales

SOEVA de Rivadavia. — Comunicó a los obreros de viñas comprendidos en el convenio colectivo de trabajo Nº 45/75 en vigencia, que existe inquietud en el gremio "ante la falta de aumentos de sueldos de estos compañeros, que han quedado muy rezagados en su jornal respecto a los de bodega, a los que se encontraban equiparados". Añade la información que ante ello se ha solicitado a FOEVA nacional y provincial "que de inmediato proceda a solicitar la convocatoria de la paritaria ante el Ministerio de Trabajo para fijar nuevos salarios; además se ha dirigido a todos los empresarios de la actividad solicitando un anticipo de $ 2.000 a cuenta de futuros aumentos, a partir del mes de noviembre de 1975".

Sindicato de Obreros Panaderos. —Comunicó a sus afiliados y trabajadores de la industria del pan en general, que hoy, a las 20.30, se reanudará la asamblea general extraordinaria, en cuyo transcurso se dará un amplio informe sobre las tratativas cumplidas en materia de aumento salarial; se considerarán asimismo las resoluciones a adoptar.

Sindicatos Unidos Petroleros del Estado. — El secretario de prensa de esta entidad, señor Roberto Acosta, informó, en nombre de la comisión directiva que participan el fallecimiento del ex presidente de la Federación de Asociaciones del Personal Superior y Directivo de YPF, señor Guillermo R. Bejarán, y que como homenaje al dirigente fallecido se ha dispuesto izar la bandera a media asta, así como también dar asueto al personal de SUPE, hasta la hora del sepelio.

Apoya UCIM resoluciones de entidades empresarias

Directivos de la Unión Comercial e Industrial de Mendoza informaron que en la asamblea permanente de entidades gremiales empresarias, aquella entidad estuvo representada por el vicepresidente primero, en ejercicio de la presidencia, señor Julio César Bac.

En un comunicado dado por UCIM se indica que "es de público conocimiento la firme resolución adoptada en la citada asamblea, resolviendo la movilización del empresariado del país y la adopción de una serie de medidas, que señalen a los poderes públicos la necesidad de una drástica rectificación de su actual política económica, cuyo objetivo, no manifiesto, pero implícito, pareciera ser la quiebra de la empresa privada.

"Los reclamos de la asamblea referida se basan en reclamar medidas adecuadas para: suprimir todos los obstáculos legales y de otro orden que traban la producción, afectan la productividad y dificultan la comercialización, entre otras, las leyes de contrato de trabajo, abastecimiento, control de precios y horarios de comercio, facilitar y simplificar las exportaciones de todos los productos a través de tipos de cambio realistas, única forma de obtener medios genuinos para asegurar un desarrollo sano y sostenido de nuestra economía: establecer para todo empresario, ya sea agropecuario, comercial, industrial o de servicios, a nivel personal, el mismo mínimo no imponible que se determine para la cuarta categoría; derogar las leyes 21.251 y 21.252 que reimplantan el impuesto a las actividades lucrativas, en razón de que dicha contribución fue absorbida por el impuesto al valor agregado; facultar al secretariado ejecutivo de la asamblea para que si no percibe la atención a los reclamos mínimos formulados disponga la instrumentación en tiempo y forma de un plan de acción intensivo.

"UCIM desde el área de su influencia, tradicional representante en nuestra provincia de la mediana y pequeña empresa, la más castigada por esa política, ha apoyado con su presencia y acción las declaraciones de aquella asamblea, así como está decidida a convocar igualmente a sus afiliados para la posible adopción de medidas en consonancia con las dispuestas por APEGE y cualquier otra entidad empresaria que defienda los legítimos intereses del empresariado argentino.

"Destaca UCIM, que, dentro de su natural independencia, los postulados que se defienden expresan, clara y terminantemente, la situación crítica que el empresariado nacional atraviesa, por la persistente acción de una política económica que amparada en una concepción programática de corte populista, no ha conseguido otra cosa que lesionar, casi irreparablemente, a la empresa privada y deteriorar, a través de este método, gravemente, el sistema productivo del país, y por ende, a los propios asalariados a los que expresa defender.

"La comisión directiva de UCIM se reunirá en sesión extraordinaria para instrumentar las siguientes medidas: no seguir actuando como agente de retención de cargas impositivas, aportes sindicales y otros; suspender el pago de impuestos y declarar un paro general empresario, dispuestas las mismas por la asamblea reciente de APEGE".

Entidades diversas

"A las Islas" Operativo Malvinas. — Comunicó que, como entidad adherida a la Coordinadora de Entidades por la Restitución de las Islas Malvinas, ha sido designada para organizar la primera sesión preparatoria del congreso nacional por la recuperación total del archipiélago. Se realizará en la sala del teatro municipal "Julio Quintanilla", el 6 de este mes, a partir de las 20. Participarán delegaciones de las diferentes entidades, presididas por el senador nacional doctor Alberto M. Fonrouge y el delegado argentino ante la UNESCO, embajador Carlos J Rivas.

Entidades de bien público

Rotary Club Mendoza. — Hoy a las 21.30 se efectuará la habitual reunión cena semanal de camaradería. La charla de fondo la ofrecerá el socio, señor Roberto Luis Irañeta; disertará sobre "Impresiones de un viaje a California". A las 20. sesionará la junta directiva con la presidencia del ingeniero Mario F. Negri.

Cámara Júnior de Mendoza: La entidad realizará hoy, a las 21.30, su reunión ordinaria, en Entre Ríos 354. Entre otros temas, tratará la próxima visita del vicepresidente ejecutivo del área Nº 1 de la Federación de Cámaras Júnior de Argentina, señor Roberto Leites.

Rotary Club de Chacras de Coria. - Hoy, a las 21.45, en salones del motel ubicado en calle Darragueira y Piedras de Chacras de Coria, se cumplirá la reunión-cena semanal de la entidad. El minuto rotario estará a cargo del señor Rafael de Borbón y la charla de clasificación será ofrecida por el señor Benjamín Mermet.

Profesionales

Profesora. - Ha egresado de la Facultad de Filosofía y Letras de la Universidad Nacional de Cuyo con los títulos de licenciada y profesora en Lengua y Literatura Inglesa la señorita María Inés Marianetti. Cursó sus estudios primarios y secundarios en el Instituto Superior de Profesorado del Carmen, de la Ciudad de San Rafael, de donde egresó como maestra normal nacional.

María Inés Marianetti

Ingresó a la Facultad de Filosofía y Letras en 1970 y durante su carrera universitaria realizó estudios sobre Lingüística y Análisis Literario. El seminario de licenciatura versó sobre un tema de interpretación conceptual con orientación lingüística titulado "La expresión de actividad en el inglés técnico y científico".

Médico Cirujano. — Con el título de médico cirujano egresó de la Universidad Nacional de Córdoba el señor Mariano Antonio Valdivieso. El nuevo profesional cursó estudios primarios en la Escuela Superior General San Martín y realizó el ciclo secundario en la Escuela de Comercio José Manuel Estrada, de San Martín. Durante su carrera universitaria se desempeñó como practicante en el Servicio de Gastroenterología del Hospital Tránsito Cáceres y como practicante de guardia central del Hospital de Córdoba.

Mariano Antonio Valdivieso

El doctor Valdivieso perfeccionará sus estudios en la especialidad de gastroenterología.

Festeja su día el Instituto de Horticultura

Con motivo de celebrarse el Día del Instituto de Horticultura de la Facultad de Ciencias Agrarias, se realizarán actos alusivos el próximo sábado. A las 18, los integrantes del Consejo Asesor y agricultores en general realizarán una visita al campo experimental del Instituto en Chacras de Coria, en cuya oportunidad se distribuirán los programas de tomate, poroto y zapallo y los resultados logrados hasta el momento. A las 19, será celebrada una misa de acción de gracias con la presencia de autoridades y finalmente, habrá una reunión de camaradería.

Exhibición de tarifas en tintorerías

La Corporación de Tintorerías de Mendoza informó que desde hoy, de lunes a viernes, en horario de 16.30 a 20.30, los empresarios del ramo deberán retirar de la sede de la entidad, calle Patricias Mendocinas 1167, cuarto piso, ciudad, la nueva tarifa de precios que rige para la actividad. La escala fue autorizada recientemente por la Dirección de Comercio, organismo que exige que en todos los establecimientos se exhiba la tarifa al público, en lugar visible.

INSTITUTO DE ENSEÑANZA DE CASTELLANO
FRANCISCO J. MOYANO
1470 - 1446
A UNA CUADRA DE CALLE BELGRANO, ENTRE LEONIDAS AGUIRRE Y JUAN B. JUSTO.
Ortografía y Redacción - Literatura - Latín - Griego
Inglés - Francés - Contabilidad
Matemáticas - Física - Química
Historia - E. R. S. A. - Geografía
Biología - Geología

Cursos Regulares
MAQUINAS CONTABILIDAD
IBM
PERFORACION - VERIFICACION - OPERACION
TEORIA - PRACTICAS INTENSIVAS
PROGRAMADOR - COMPUTADORAS/360
Introducción - Diagramación - Lenguajes
CERTIFICADO DE VALIDEZ INTERNACIONAL
INTEGRAL INSTITUTO ENSEÑANZA
(Inscr. Min. Educ. y Justicia Nac. Ley 13047 - Art. 2º Inc. C)
Informes e Inscrición: lunes a sábados 18.30 a 22.30 hs.
Colegio San Luis Gonzaga - Colón 93 - Mendoza
2|2|F|417|16|2-A.

PLAN TRIENAL PARA LA RECONSTRUCCION Y LA LIBERACION NACIONAL
SUSCRIBA
LETRAS DE TESORERIA DE LA NACION
En las licitaciones públicas que se efectuarán los días
6 y 23 de febrero a las 13
LIBRES DE TODO GASTO
- RENDIMIENTOS: Atractivos por su corto plazo.
- FRANQUICIAS IMPOSITIVAS: Exentas de impuestos.
- LIQUIDEZ: De fácil transferencia y negociables en los mercados de valores.
- MONTOS: Mínimos de $ 1.000
- PLAZOS: De 15 días a un año.
- COBRO: En el Banco Central de la República Argentina o depósito en cuenta bancaria como si fuera un cheque.
Consulte a los bancos, otras entidades financieras autorizadas, agentes de Bolsa o al
BANCO CENTRAL DE LA REPUBLICA ARGENTINA
AGENTE FINANCIERO DEL ESTADO NACIONAL

NUEVO SERVICIO MECANICO AUTORIZADO
EN MENDOZA - GRAN MENDOZA DE
Heladeras Columbia
Calle Saavedra 1228 - San José
(Guaymallén) - Mendoza
T. E. 258621 - 258806

YA INAUGURÓ!
FRIGORIFICO Don FRANCISCO
De O. CHARRA, L. GUEVARA y J. BENENATI
en MITRE Esq. MORENO
Frente a la Rotonda
(Monoblock) Cdad. MZA.
- CARNES de Novillo de 1ra. calidad
- VERDURAS
- FRUTAS
APROVECHE NUESTROS PRECIOS ESPECIALES POR INAUGURACION

AVISOS FUNEBRES

SEPELIOS

EDUARDO EDILBERTO PALET (Nico) Q.E.P.D. Falleció el 3-II-1976 C.A.S.R. y B.P.

Su esposa, María Isabel Luconi; hijos: Liliana, Claudia y Marcelo; padres: Ramón Palet y Blanca Rabino de Palet; hermanas: Dolores, María y Yolanda; padres políticos: Carlos Luconi e Isabel Buyatti de Luconi; abuelos: Abel Santana y Augusta Elodia; hermanos políticos, tíos, primos, sobrinos y demás deudos, participan su fallecimiento e invitan al sepelio, hoy a las 18 hs. al cementerio de Guaymallén. Casa de duelo: Carril a Lavalle s/n. La Pega, Guaymallén. Servicio: Casa Flores - Villa Nueva - Boschin Hnos.

4|2|F|42420|4|2

EDUARDO EDILBERTO PALET (Nico). - Q.E.P.D. - Falleció el 3-II-76. - C.A.S.R. y B.P. Sus padres: Ramón Florencio Palet y Blanca Rabino de Palet participan con gran dolor su fallecimiento e invitan al sepelio de sus restos.

4|2|F|42421|4|2

EDUARDO EDILBERTO PALET (Nico). - Q.E.P.D. - Falleció el 3-II-76. - C.A.S.R. y B.P. Sus hermanas: María Teresa Palet de Lira, Dolores Palet de Cornejo y Yolanda Palet de Zani; hermanos políticos: Ricardo Lira, Rodolfo Cornejo y Florencio Zani; sobrinos: Rubén y Darío Lira; Rodolfo, Héctor y Adrián Cornejo; Gustavo y Oscar Zani participan con pesar su fallecimiento e invitan al sepelio de sus restos.

4|2|F|42421|4|2

EDUARDO EDILBERTO PALET. - Q. E. P. D. - Falleció el 3 - II - 1976. - Sus desconsolados tíos: Carmen Buyatti de González, Elena Bollatti de García, Gilberto Buyatti, Roque Buyatti, Oscar Trevisán, Olga Trevisán de Yuvero, Mirta Trevisán de Stevanato, Héctor Trevisan, Daniel Scarel; Federico González, Mario C. García, Isabel Vargas, Joseta Garrasi, Nélida Stevanato, Esteban Yuvero, Antonio Stevanato, Teresa Urrutia, Isbel Gritul y primos, participan su fallecimiento e invitan al sepelio de sus restos hoy a las 18 hs.

4|2|C|167|4|2

EDUARDO EDILBERTO PALET (Nico). - Q.E.P.D. - Falleció el 3-II-76. - C.A.S.R. y B.P. Sus tíos y primos: Federico González y familia, Roberto Robles y familia, José Bazán y familia, participan con profundo sentimiento su fallecimiento e invitan al sepelio de sus restos.

4|2|F|42426|4|2

EDUARDO EDILBERTO PALET (Nico). - Q.E.P.D. - Falleció el 3-II-76. - C.A.S.R. y B.P. Sus tíos: Alberto De Rocci y Mirtha Rabino de De Rocci; sus primos: Miriam, Osvaldo, Mónica y María Alejandra De Rocci participan con dolor su fallecimiento e invitan al sepelio de sus restos.

4|2|F|42421|4|2

EDUARDO EDILBERTO PALET (Nico). - Q.E.P.D. - Falleció el 3-II-76. - C.A.S.R. y B.P. Sus tíos: Héctor Irrutia y Teresita Rabino de Irrutia; sus primos: Mónica Alejandra, Marta Noemí, Edgardo, Alejandro y Rubén Rodríguez y la Sra. Elvira Pavón participan con pesar su fallecimiento e invitan al sepelio de sus restos.

4|2|F|42421|4|2

EDUARDO EDILBERTO PALET (Nico). - Q.E.P.D. - Falleció el 3-II-76. - C.A.S.R. y B.P. Sus tíos políticos: Carmen, Elena, Gilberto, Roque, Oscar, Olga, Mirtha, Héctor y Daniel Trevisán y Buyatti y sus familias participan con dolor su fallecimiento e invitan al sepelio de sus restos.

4|2|F|42421|4|2

EDUARDO EDILBERTO PALET (Nico). - Q.E.P.D. - Falleció el 3-II-76. - C.A.S.R. y B.P. Jaime Nebot y familia participan con pesar el fallecimiento de su sobrino e invitan al sepelio de sus restos.

4|2|F|42421|4|2

EDUARDO EDILBERTO PALET (Nico). - Q.E.P.D. - Falleció el 3-II-76. - C.A.S.R. y B.P. Sus tíos: Roberto, Luis, Elena, Mario, Carlos, Rosemberg, Tomás, Hugo, Augusta, Teresa, Rolando, Mirta, Rosa y Aldo Rabino y sus respectivas familias; sus abuelos: Abel Santana y Augusta Elodia participan con pesar su fallecimiento e invitan al sepelio de sus restos.

4|2|F|42421|4|2

EDUARDO EDILBERTO PALET (Nico). - Q.E.P.D. - Falleció el 3-II-76. - C.A.S.R. y B.P. Sus hermanos políticos: Pedro Sánchez y Antonio Navarrete; Zulema Luconi de Sánchez y Teresa Luconi de Navarrete; sus sobrinos: Alejandra, Gabi y Carlos Sánchez; Ivana y Paola Navarrete participan con pesar su fallecimiento e invitan al sepelio de sus restos.

4|2|F|42421|4|2

EDUARDO EDILBERTO PALET (Nico). - Q.E.P.D. - Falleció el 3-II-76. - C.A.S.R. y B.P. Sus tíos: Alberto De Rocci y Mirtha Rabino de De Rocci; sus primos: Miriam, Osvaldo, Mónica y María Alejandra De Rocci participan con dolor su fallecimiento e invitan al sepelio de sus restos.

4|2|F|42421|4|2

EDUARDO EDILBERTO PALET (Nico). - Q.E.P.D. - Falleció el 3-II-76. - C.A.S.R. y B.P. Sus tíos: Héctor Irrutia y Teresita Rabino de Irrutia; sus primos: Mónica Alejandra, Marta Noemí, Edgardo, Alejandro y Rubén Rodríguez y la Sra. Elvira Pavón participan con pesar su fallecimiento e invitan al sepelio de sus restos.

4|2|F|42421|4|2

EDUARDO EDILBERTO PALET (Nico). - Q.E.P.D. - Falleció el 3-II-76. - C.A.S.R. y B.P. Sus tíos: Antonio Pelegrina y Rosa Rabino, Alberto Di Rossi y Mirtha Rabino, y Marcos Zabalza y Carmen Rabino y sus respectivas familias, participan con profundo dolor su fallecimiento e invitan al sepelio de sus restos.

4|2|C|182|4|2

EDUARDO EDILBERTO PALET (Nico). - Q.E.P.D. - Falleció el 3-II-76. - C.A.S.R. y B.P. Sus tíos: Rolando Rabino y señora, participan con profundo dolor su fallecimiento e invitan al sepelio de sus restos.

4|2|C|182|4|2

EDUARDO EDILBERTO PALET (Nico). - Q.E.P.D. - Falleció el 3-II-76. - C.A.S.R. y B.P. Sus primos: Armando y Orlando Sánchez y sus respectivas familias participan con pesar su fallecimiento e invitan al sepelio de sus restos.

4|2|F|42421|4|2

EDUARDO EDILBERTO PALET (Nico). - Q.E.P.D. - Falleció el 3-II-76. - C.A.S.R. y B.P. Sus hermanos políticos: Zulema Luconi de Sánchez, Teresa Luconi de Navarrete. Pedro Sánchez y Antonio Navarrete; sobrinos: Alejandra, Gabi y Carlos Sánchez, Ivana y Paola Navarrete, participan c|profundo dolor su fallecimiento e invitan al sepelio de sus restos.

4|2|C|182|4|2

EDUARDO EDILBERTO PALET (Nico). - Q.E.P.D. - Falleció el 3-II-76. - C.A.S.R. y B.P. Sus tíos: Antonio Pelegrina y Rosa Rabino, Alberto Di Rossi y Mirtha Rabino, y Marcos Zabalza y Carmen Rabino y sus respectivas familias, participan con profundo dolor su fallecimiento e invitan al sepelio de sus restos.

4|2|F|42421|4|2

EDUARDO EDILBERTO PALET (Nico). - Q.E.P.D. - Falleció el 3-II-76. - C.A.S.R. y B.P. Sus tíos: Roberto, Luis, Elena, Mario, Carlos, Rosemberg, Tomás, Hugo, Augusta, Teresa, Rolando, Mirta, Rosa y Aldo Rabino y sus respectivas familias; sus abuelos: Abel Santana y Augusta Elodia participan con pesar su fallecimiento e invitan al sepelio de sus restos.

4|2|F|42421|4|2

EDUARDO EDILBERTO PALET (Nico). - Q.E.P.D. - Falleció el 3-II-76. - C.A.S.R. y B.P. Sus padres políticos: Carlos Luconi e Isabel Buyatti de Luconi; hermanos políticos: Zulema Luconi de Sánchez, Teresa Luconi de Navarrete. Pedro Sánchez y Antonio Navarrete; sobrinos: Alejandra, Gabi y Carlos Sánchez; Ivana y Paola Navarrete participan con pesar su fallecimiento e invitan al sepelio de sus restos.

4|2|F|42421|4|2

EDUARDO EDILBERTO PALET (Nico). - Q.E.P.D. - Falleció el 3-II-76. - C.A.S.R. y B.P. Sus tíos: Aldo H. Rabino y Concepción Angélica de Rabino y sus primitas Claudia y Fabiana, participan c|profundo dolor su fallecimiento e invitan al sepelio de sus restos.

4|2|C|182|4|2

EDUARDO EDILBERTO PALET (Nico). - Q.E.P.D. - Falleció el 3-II-76. - C.A.S.R. y B.P. Sus tíos: Antonio Pelegrina y Rosa Rabino, Alberto Di Rossi y Mirtha Rabino, y Marcos Zabalza y Carmen Rabino y sus respectivas familias, participan con profundo dolor su fallecimiento e invitan al sepelio de sus restos.

4|2|F|42421|4|2

EDUARDO EDILBERTO PALET (Nico). - Q.E.P.D. - Falleció el 3-II-76. - C.A.S.R. y B.P. Sus tíos: Rolando Rabino y señora, participan con profundo dolor su fallecimiento e invitan al sepelio de sus restos.

4|2|C|182|4|2

EDUARDO EDILBERTO PALET (Nico). - Q.E.P.D. - Falleció el 3-II-76. - C.A.S.R. y B.P. Sus primos: Armando y Orlando Sánchez y sus respectivas familias participan con pesar su fallecimiento e invitan al sepelio de sus restos.

4|2|F|42421|4|2

EDUARDO EDILBERTO PALET (Nico). - Q.E.P.D. - Falleció el 3-II-76. - C.A.S.R. y B.P. Sus hermanos políticos: Pedro Sánchez y Antonio Navarrete; Zulema Luconi de Sánchez y Teresa Luconi de Navarrete; sus sobrinos: Alejandra, Gabi y Carlos Sánchez; Ivana y Paola Navarrete participan con pesar su fallecimiento e invitan al sepelio de sus restos.

4|2|F|42421|4|2

EDUARDO EDILBERTO PALET (Nico). - Q.E.P.D. - Falleció el 3-II-76. - C.A.S.R. y B.P. Sus padres políticos: Carlos Luconi e Isabel Buyatti de Luconi; hermanos políticos: Zulema Luconi de Sánchez, Teresa Luconi de Navarrete. Pedro Sánchez y Antonio Navarrete; sobrinos: Alejandra, Gabi y Carlos Sánchez; Ivana y Paola Navarrete participan con pesar su fallecimiento e invitan al sepelio de sus restos.

4|2|F|42421|4|2

EDUARDO EDILBERTO PALET (Nico). - Q.E.P.D. - Falleció el 3-II-76. - C.A.S.R. y B.P. Sus tíos: Roberto, Luis, Elena, Mario, Carlos, Rosemberg, Tomás, Hugo, Augusta, Teresa, Rolando, Mirta, Rosa y Aldo Rabino y sus respectivas familias; sus abuelos: Abel Santana y Augusta Elodia participan con pesar su fallecimiento e invitan al sepelio de sus restos.

4|2|F|42421|4|2

EDUARDO EDILBERTO PALET (Nico). - Q.E.P.D. - Falleció el 3-II-76. - C.A.S.R. y B.P. Sus tíos: Roberto, Luis, Elena, Mario, Carlos, Rosemberg, Tomás, Hugo, Augusta, Teresa, Rolando, Mirta, Rosa y Aldo Rabino y sus respectivas familias; sus abuelos: Abel Santana y Augusta Elodia participan con pesar su fallecimiento e invitan al sepelio de sus restos.

4|2|F|42421|4|2

EDUARDO EDILBERTO PALET (Nico). - Q.E.P.D. - Falleció el 3-II-76. - C.A.S.R. y B.P. Sus padres políticos: Carlos Luconi e Isabel Buyatti de Luconi; hermanos políticos: Zulema Luconi de Sánchez, Teresa Luconi de Navarrete. Pedro Sánchez y Antonio Navarrete; sobrinos: Alejandra, Gabi y Carlos Sánchez; Ivana y Paola Navarrete participan con pesar su fallecimiento e invitan al sepelio de sus restos.

4|2|F|42421|4|2

EDUARDO EDILBERTO PALET (Nico). - Q.E.P.D. - Falleció el 3-II-76. - C.A.S.R. y B.P. Sus tíos: Aldo H. Rabino y Concepción Angélica de Rabino y sus primitas Claudia y Fabiana, participan c|profundo dolor su fallecimiento e invitan al sepelio de sus restos.

4|2|C|182|4|2

EDUARDO EDILBERTO PALET (Nico). - Q.E.P.D. - Falleció el 3-II-76. - C.A.S.R. y B.P. Sus tíos: Rolando Rabino y señora, participan con profundo dolor su fallecimiento e invitan al sepelio de sus restos.

4|2|C|182|4|2

EDUARDO EDILBERTO PALET (Nico). - Q.E.P.D. - Falleció el 3-II-76. - C.A.S.R. y B.P. Sus primos: Armando y Orlando Sánchez y sus respectivas familias participan con pesar su fallecimiento e invitan al sepelio de sus restos.

4|2|F|42421|4|2

EDUARDO EDILBERTO PALET (Nico). - Q.E.P.D. - Falleció el 3-II-76. - C.A.S.R. y B.P. Sus hermanos políticos: Pedro Sánchez y Antonio Navarrete; Zulema Luconi de Sánchez y Teresa Luconi de Navarrete; sus sobrinos: Alejandra, Gabi y Carlos Sánchez; Ivana y Paola Navarrete participan con pesar su fallecimiento e invitan al sepelio de sus restos.

4|2|F|42421|4|2

EDUARDO EDILBERTO PALET (Nico). - Q.E.P.D. - Falleció el 3-II-76. - C.A.S.R. y B.P. Sus padres políticos: Carlos Luconi e Isabel Buyatti de Luconi; hermanos políticos: Zulema Luconi de Sánchez, Teresa Luconi de Navarrete. Pedro Sánchez y Antonio Navarrete; sobrinos: Alejandra, Gabi y Carlos Sánchez; Ivana y Paola Navarrete participan con pesar su fallecimiento e invitan al sepelio de sus restos.

4|2|F|42421|4|2

EDUARDO EDILBERTO PALET (Nico). - Q.E.P.D. - Falleció el 3-II-76. - C.A.S.R. y B.P. Sus tíos: Alberto De Rocci y Mirtha Rabino de De Rocci; sus primos: Miriam, Osvaldo, Mónica y María Alejandra De Rocci participan con dolor su fallecimiento e invitan al sepelio de sus restos.

4|2|F|42421|4|2

EDUARDO EDILBERTO PALET (Nico). - Q.E.P.D. - Falleció el 3-II-76. - C.A.S.R. y B.P. Sus tíos: Héctor Irrutia y Teresita Rabino de Irrutia; sus primos: Mónica Alejandra, Marta Noemí, Edgardo, Alejandro y Rubén Rodríguez y la Sra. Elvira Pavón participan con pesar su fallecimiento e invitan al sepelio de sus restos.

4|2|F|42421|4|2

EDUARDO EDILBERTO PALET (Nico). - Q.E.P.D. - Falleció el 3-II-76. - C.A.S.R. y B.P. Sus tíos: Antonio Pelegrina y Rosa Rabino, Alberto Di Rossi y Mirtha Rabino, y Marcos Zabalza y Carmen Rabino y sus respectivas familias, participan con profundo dolor su fallecimiento e invitan al sepelio de sus restos.

4|2|F|42421|4|2

EDUARDO EDILBERTO PALET (Nico). - Q.E.P.D. - Falleció el 3-II-76. - C.A.S.R. y B.P. Sus tíos: Rolando Rabino y señora, participan con profundo dolor su fallecimiento e invitan al sepelio de sus restos.

4|2|C|182|4|2

EDUARDO EDILBERTO PALET (Nico). - Q.E.P.D. - Falleció el 3-II-76. - C.A.S.R. y B.P. Sus primos: Armando y Orlando Sánchez y sus respectivas familias participan con pesar su fallecimiento e invitan al sepelio de sus restos.

4|2|F|42421|4|2

EDUARDO EDILBERTO PALET (Nico). - Q.E.P.D. - Falleció el 3-II-76. - C.A.S.R. y B.P. Jaime Nebot y familia participan con pesar el fallecimiento de su sobrino e invitan al sepelio de sus restos.

4|2|F|42421|4|2

EDUARDO EDILBERTO PALET (Nico). - Q.E.P.D. - Falleció el 3-II-76. - C.A.S.R. y B.P. Sus hermanos políticos: Pedro Sánchez y Antonio Navarrete; Zulema Luconi de Sánchez y Teresa Luconi de Navarrete; sus sobrinos: Alejandra, Gabi y Carlos Sánchez; Ivana y Paola Navarrete participan con pesar su fallecimiento e invitan al sepelio de sus restos.

4|2|F|42421|4|2

EDUARDO EDILBERTO PALET (Nico). - Q.E.P.D. - Falleció el 3-II-76. - C.A.S.R. y B.P. Sus padres políticos: Carlos Luconi e Isabel Buyatti de Luconi; hermanos políticos: Zulema Luconi de Sánchez, Teresa Luconi de Navarrete. Pedro Sánchez y Antonio Navarrete; sobrinos: Alejandra, Gabi y Carlos Sánchez; Ivana y Paola Navarrete participan con pesar su fallecimiento e invitan al sepelio de sus restos.

4|2|F|42421|4|2

EDUARDO EDILBERTO PALET (Nico). - Q.E.P.D. - Falleció el 3-II-76. - C.A.S.R. y B.P. Sus tíos: Roberto, Luis, Elena, Mario, Carlos, Rosemberg, Tomás, Hugo, Augusta, Teresa, Rolando, Mirta, Rosa y Aldo Rabino y sus respectivas familias; sus abuelos: Abel Santana y Augusta Elodia participan con pesar su fallecimiento e invitan al sepelio de sus restos.

4|2|F|42421|4|2

EDUARDO EDILBERTO PALET (Nico). - Q.E.P.D. - Falleció el 3-II-76. - C.A.S.R. y B.P. Sus padres políticos: Carlos Luconi e Isabel Buyatti de Luconi; hermanos políticos: Zulema Luconi de Sánchez, Teresa Luconi de Navarrete. Pedro Sánchez y Antonio Navarrete; sobrinos: Alejandra, Gabi y Carlos Sánchez; Ivana y Paola Navarrete participan con pesar su fallecimiento e invitan al sepelio de sus restos.

4|2|F|42421|4|2

EDUARDO EDILBERTO PALET (Nico). - Q.E.P.D. - Falleció el 3-II-76. - C.A.S.R. y B.P. Sus tíos: Alberto De Rocci y Mirtha Rabino de De Rocci; sus primos: Miriam, Osvaldo, Mónica y María Alejandra De Rocci participan con dolor su fallecimiento e invitan al sepelio de sus restos.

4|2|F|42421|4|2

EDUARDO EDILBERTO PALET (Nico). - Q.E.P.D. - Falleció el 3-II-76. - C.A.S.R. y B.P. Sus tíos: Héctor Irrutia y Teresita Rabino de Irrutia; sus primos: Mónica Alejandra, Marta Noemí, Edgardo, Alejandro y Rubén Rodríguez y la Sra. Elvira Pavón participan con pesar su fallecimiento e invitan al sepelio de sus restos.

4|2|F|42421|4|2

EDUARDO EDILBERTO PALET (Nico). - Q.E.P.D. - Falleció el 3-II-76. - C.A.S.R. y B.P. Sus tíos: Antonio Pelegrina y Rosa Rabino, Alberto Di Rossi y Mirtha Rabino, y Marcos Zabalza y Carmen Rabino y sus respectivas familias, participan con profundo dolor su fallecimiento e invitan al sepelio de sus restos.

4|2|F|42421|4|2

EDUARDO EDILBERTO PALET (Nico). - Q.E.P.D. - Falleció el 3-II-76. - C.A.S.R. y B.P. Sus tíos: Rolando Rabino y señora, participan con profundo dolor su fallecimiento e invitan al sepelio de sus restos.

4|2|C|182|4|2

EDUARDO EDILBERTO PALET (Nico). - Q.E.P.D. - Falleció el 3-II-76. - C.A.S.R. y B.P. Sus primos: Armando y Orlando Sánchez y sus respectivas familias participan con pesar su fallecimiento e invitan al sepelio de sus restos.

4|2|F|42421|4|2

EDUARDO EDILBERTO PALET (Nico). - Q.E.P.D. - Falleció el 3-II-76. - C.A.S.R. y B.P. Jaime Nebot y familia participan con pesar el fallecimiento de su sobrino e invitan al sepelio de sus restos.

4|2|F|42421|4|2

EDUARDO EDILBERTO PALET (Nico). - Q.E.P.D. - Falleció el 3-II-76. - C.A.S.R. y B.P. Sus hermanos políticos: Pedro Sánchez y Antonio Navarrete; Zulema Luconi de Sánchez y Teresa Luconi de Navarrete; sus sobrinos: Alejandra, Gabi y Carlos Sánchez; Ivana y Paola Navarrete participan con pesar su fallecimiento e invitan al sepelio de sus restos.

4|2|F|42421|4|2

EDUARDO EDILBERTO PALET (Nico). - Q.E.P.D. - Falleció el 3-II-76. - C.A.S.R. y B.P. Sus padres políticos: Carlos Luconi e Isabel Buyatti de Luconi; hermanos políticos: Zulema Luconi de Sánchez, Teresa Luconi de Navarrete. Pedro Sánchez y Antonio Navarrete; sobrinos: Alejandra, Gabi y Carlos Sánchez; Ivana y Paola Navarrete participan con pesar su fallecimiento e invitan al sepelio de sus restos.

4|2|F|42421|4|2

EDUARDO EDILBERTO PALET (Nico). - Q.E.P.D. - Falleció el 3-II-76. - C.A.S.R. y B.P. Sus tíos: Roberto, Luis, Elena, Mario, Carlos, Rosemberg, Tomás, Hugo, Augusta, Teresa, Rolando, Mirta, Rosa y Aldo Rabino y sus respectivas familias; sus abuelos: Abel Santana y Augusta Elodia participan con pesar su fallecimiento e invitan al sepelio de sus restos.

4|2|F|42421|4|2

EDUARDO EDILBERTO PALET (Nico). - Q.E.P.D. - Falleció el 3-II-76. - C.A.S.R. y B.P. Sus padres políticos: Carlos Luconi e Isabel Buyatti de Luconi; hermanos políticos: Zulema Luconi de Sánchez, Teresa Luconi de Navarrete. Pedro Sánchez y Antonio Navarrete; sobrinos: Alejandra, Gabi y Carlos Sánchez; Ivana y Paola Navarrete participan con pesar su fallecimiento e invitan al sepelio de sus restos.

4|2|F|42421|4|2

EDUARDO EDILBERTO PALET (Nico). - Q.E.P.D. - Falleció el 3-II-76. - C.A.S.R. y B.P. Sus tíos: Alberto De Rocci y Mirtha Rabino de De Rocci; sus primos: Miriam, Osvaldo, Mónica y María Alejandra De Rocci participan con dolor su fallecimiento e invitan al sepelio de sus restos.

4|2|F|42421|4|2

EDUARDO EDILBERTO PALET (Nico). - Q.E.P.D. - Falleció el 3-II-76. - C.A.S.R. y B.P. Sus tíos: Héctor Irrutia y Teresita Rabino de Irrutia; sus primos: Mónica Alejandra, Marta Noemí, Edgardo, Alejandro y Rubén Rodríguez y la Sra. Elvira Pavón participan con pesar su fallecimiento e invitan al sepelio de sus restos.

4|2|F|42421|4|2

EDUARDO EDILBERTO PALET (Nico). - Q.E.P.D. - Falleció el 3-II-76. - C.A.S.R. y B.P. Sus tíos: Antonio Pelegrina y Rosa Rabino, Alberto Di Rossi y Mirtha Rabino, y Marcos Zabalza y Carmen Rabino y sus respectivas familias, participan con profundo dolor su fallecimiento e invitan al sepelio de sus restos.

4|2|F|42421|4|2

EDUARDO EDILBERTO PALET (Nico). - Q.E.P.D. - Falleció el 3-II-76. - C.A.S.R. y B.P. Sus tíos: Rolando Rabino y señora, participan con profundo dolor su fallecimiento e invitan al sepelio de sus restos.

4|2|C|182|4|2

EDUARDO EDILBERTO PALET (Nico). - Q.E.P.D. - Falleció el 3-II-76. - C.A.S.R. y B.P. Sus primos: Armando y Orlando Sánchez y sus respectivas familias participan con pesar su fallecimiento e invitan al sepelio de sus restos.

4|2|F|42421|4|2

EDUARDO EDILBERTO PALET (Nico). - Q.E.P.D. - Falleció el 3-II-76. - C.A.S.R. y B.P. Jaime Nebot y familia participan con pesar el fallecimiento de su sobrino e invitan al sepelio de sus restos.

4|2|F|42421|4|2

EDUARDO EDILBERTO PALET (Nico). - Q.E.P.D. - Falleció el 3-II-76. - C.A.S.R. y B.P. Sus hermanos políticos: Pedro Sánchez y Antonio Navarrete; Zulema Luconi de Sánchez y Teresa Luconi de Navarrete; sus sobrinos: Alejandra, Gabi y Carlos Sánchez; Ivana y Paola Navarrete participan con pesar su fallecimiento e invitan al sepelio de sus restos.

4|2|F|42421|4|2

EDUARDO EDILBERTO PALET (Nico). - Q.E.P.D. - Falleció el 3-II-76. - C.A.S.R. y B.P. Sus padres políticos: Carlos Luconi e Isabel Buyatti de Luconi; hermanos políticos: Zulema Luconi de Sánchez, Teresa Luconi de Navarrete. Pedro Sánchez y Antonio Navarrete; sobrinos: Alejandra, Gabi y Carlos Sánchez; Ivana y Paola Navarrete participan con pesar su fallecimiento e invitan al sepelio de sus restos.

4|2|F|42421|4|2

EDUARDO EDILBERTO PALET (Nico). - Q.E.P.D. - Falleció el 3-II-76. - C.A.S.R. y B.P. Sus tíos: Alberto De Rocci y Mirtha Rabino de De Rocci; sus primos: Miriam, Osvaldo, Mónica y María Alejandra De Rocci participan con dolor su fallecimiento e invitan al sepelio de sus restos.

4|2|F|42421|4|2

EDUARDO EDILBERTO PALET (Nico). - Q.E.P.D. - Falleció el 3-II-76. - C.A.S.R. y B.P. Sus tíos: Héctor Irrutia y Teresita Rabino de Irrutia; sus primos: Mónica Alejandra, Marta Noemí, Edgardo, Alejandro y Rubén Rodríguez y la Sra. Elvira Pavón participan con pesar su fallecimiento e invitan al sepelio de sus restos.

4|2|F|42421|4|2

EDUARDO EDILBERTO PALET (Nico). - Q.E.P.D. - Falleció el 3-II-76. - C.A.S.R. y B.P. Sus tíos: Antonio Pelegrina y Rosa Rabino, Alberto Di Rossi y Mirtha Rabino, y Marcos Zabalza y Carmen Rabino y sus respectivas familias, participan con profundo dolor su fallecimiento e invitan al sepelio de sus restos.

4|2|F|42421|4|2

EDUARDO EDILBERTO PALET (Nico). - Q.E.P.D. - Falleció el 3-II-76. - C.A.S.R. y B.P. Sus tíos: Rolando Rabino y señora, participan con profundo dolor su fallecimiento e invitan al sepelio de sus restos.

4|2|C|182|4|2

EDUARDO EDILBERTO PALET (Nico). - Q.E.P.D. - Falleció el 3-II-76. - C.A.S.R. y B.P. Sus primos: Armando y Orlando Sánchez y sus respectivas familias participan con pesar su fallecimiento e invitan al sepelio de sus restos.

4|2|F|42421|4|2

EDUARDO EDILBERTO PALET (Nico). - Q.E.P.D. - Falleció el 3-II-76. - C.A.S.R. y B.P. Jaime Nebot y familia participan con pesar el fallecimiento de su sobrino e invitan al sepelio de sus restos.

4|2|F|42421|4|2

EDUARDO EDILBERTO PALET (Nico). - Q.E.P.D. - Falleció el 3-II-76. - C.A.S.R. y B.P. Sus hermanos políticos: Pedro Sánchez y Antonio Navarrete; Zulema Luconi de Sánchez y Teresa Luconi de Navarrete; sus sobrinos: Alejandra, Gabi y Carlos Sánchez; Ivana y Paola Navarrete participan con pesar su fallecimiento e invitan al sepelio de sus restos.

4|2|F|42421|4|2

EDUARDO EDILBERTO PALET (Nico). - Q.E.P.D. - Falleció el 3-II-76. - C.A.S.R. y B.P. Sus padres políticos: Carlos Luconi e Isabel Buyatti de Luconi; hermanos políticos: Zulema Luconi de Sánchez, Teresa Luconi de Navarrete. Pedro Sánchez y Antonio Navarrete; sobrinos: Alejandra, Gabi y Carlos Sánchez; Ivana y Paola Navarrete participan con pesar su fallecimiento e invitan al sepelio de sus restos.

4|2|F|42421|4|2

EDUARDO EDILBERTO PALET (Nico). - Q.E.P.D. - Falleció el 3-II-76. - C.A.S.R. y B.P. Sus tíos: Roberto, Luis, Elena, Mario, Carlos, Rosemberg, Tomás, Hugo, Augusta, Teresa, Rolando, Mirta, Rosa y Aldo Rabino y sus respectivas familias; sus abuelos: Abel Santana y Augusta Elodia participan con pesar su fallecimiento e invitan al sepelio de sus restos.

4|2|F|42421|4|2

EDUARDO EDILBERTO PALET (Nico). - Q.E.P.D. - Falleció el 3-II-76. - C.A.S.R. y B.P. Sus padres políticos: Carlos Luconi e Isabel Buyatti de Luconi; hermanos políticos: Zulema Luconi de Sánchez, Teresa Luconi de Navarrete. Pedro Sánchez y Antonio Navarrete; sobrinos: Alejandra, Gabi y Carlos Sánchez; Ivana y Paola Navarrete participan con pesar su fallecimiento e invitan al sepelio de sus restos.

4|2|F|42421|4|2

EDUARDO EDILBERTO PALET (Nico). - Q.E.P.D. - Falleció el 3-II-76. - C.A.S.R. y B.P. Sus tíos: Alberto De Rocci y Mirtha Rabino de De Rocci; sus primos: Miriam, Osvaldo, Mónica y María Alejandra De Rocci participan con dolor su fallecimiento e invitan al sepelio de sus restos.

4|2|F|42421|4|2

EDUARDO EDILBERTO PALET (Nico). - Q.E.P.D. - Falleció el 3-II-76. - C.A.S.R. y B.P. Sus tíos: Héctor Irrutia y Teresita Rabino de Irrutia; sus primos: Mónica Alejandra, Marta Noemí, Edgardo, Alejandro y Rubén Rodríguez y la Sra. Elvira Pavón participan con pesar su fallecimiento e invitan al sepelio de sus restos.

4|2|F|42421|4|2

EDUARDO EDILBERTO PALET (Nico). - Q.E.P.D. - Falleció el 3-II-76. - C.A.S.R. y B.P. Sus tíos: Antonio Pelegrina y Rosa Rabino, Alberto Di Rossi y Mirtha Rabino, y Marcos Zabalza y Carmen Rabino y sus respectivas familias, participan con profundo dolor su fallecimiento e invitan al sepelio de sus restos.

4|2|F|42421|4|2

EDUARDO EDILBERTO PALET (Nico). - Q.E.P.D. - Falleció el 3-II-76. - C.A.S.R. y B.P. Sus tíos: Rolando Rabino y señora, participan con profundo dolor su fallecimiento e invitan al sepelio de sus restos.

4|2|C|182|4|2

EDUARDO EDILBERTO PALET (Nico). - Q.E.P.D. - Falleció el 3-II-76. - C.A.S.R. y B.P. Sus primos: Armando y Orlando Sánchez y sus respectivas familias participan con pesar su fallecimiento e invitan al sepelio de sus restos.

4|2|F|42421|4|2

EDUARDO EDILBERTO PALET (Nico). - Q.E.P.D. - Falleció el 3-II-76. - C.A.S.R. y B.P. Jaime Nebot y familia participan con pesar el fallecimiento de su sobrino e invitan al sepelio de sus restos.

4|2|F|42421|4|2

EDUARDO EDILBERTO PALET (Nico). - Q.E.P.D. - Falleció el 3-II-76. - C.A.S.R. y B.P. Sus hermanos políticos: Pedro Sánchez y Antonio Navarrete; Zulema Luconi de Sánchez y Teresa Luconi de Navarrete; sus sobrinos: Alejandra, Gabi y Carlos Sánchez; Ivana y Paola Navarrete participan con pesar su fallecimiento e invitan al sepelio de sus restos.

4|2|F|42421|4|2

EDUARDO EDILBERTO PALET (Nico). - Q.E.P.D. - Falleció el 3-II-76. - C.A.S.R. y B.P. Sus padres políticos: Carlos Luconi e Isabel Buyatti de Luconi; hermanos políticos: Zulema Luconi de Sánchez, Teresa Luconi de Navarrete. Pedro Sánchez y Antonio Navarrete; sobrinos: Alejandra, Gabi y Carlos Sánchez; Ivana y Paola Navarrete participan con pesar su fallecimiento e invitan al sepelio de sus restos.

4|2|F|42421|4|2

EDUARDO EDILBERTO PALET (Nico). - Q.E.P.D. - Falleció el 3-II-76. - C.A.S.R. y B.P. Sus tíos: Roberto, Luis, Elena, Mario, Carlos, Rosemberg, Tomás, Hugo, Augusta, Teresa, Rolando, Mirta, Rosa y Aldo Rabino y sus respectivas familias; sus abuelos: Abel Santana y Augusta Elodia participan con pesar su fallecimiento e invitan al sepelio de sus restos.

4|2|F|42421|4|2

EDUARDO EDILBERTO PALET (Nico). - Q.E.P.D. - Falleció el 3-II-76. - C.A.S.R. y B.P. Sus padres políticos: Carlos Luconi e Isabel Buyatti de Luconi; hermanos políticos: Zulema Luconi de Sánchez, Teresa Luconi de Navarrete. Pedro Sánchez y Antonio Navarrete; sobrinos: Alejandra, Gabi y Carlos Sánchez; Ivana y Paola Navarrete participan con pesar su fallecimiento e invitan al sepelio de sus restos.

4|2|F|42421|4|2

EDUARDO EDILBERTO PALET (Nico). - Q.E.P.D. - Falleció el 3-II-76. - C.A.S.R. y B.P. Sus tíos: Alberto De Rocci y Mirtha Rabino de De Rocci; sus primos: Miriam, Osvaldo, Mónica y María Alejandra De Rocci participan con dolor su fallecimiento e invitan al sepelio de sus restos.

4|2|F|42421|4|2

EDUARDO EDILBERTO PALET (Nico). - Q.E.P.D. - Falleció el 3-II-76. - C.A.S.R. y B.P. Sus tíos: Héctor Irrutia y Teresita Rabino de Irrutia; sus primos: Mónica Alejandra, Marta Noemí, Edgardo, Alejandro y Rubén Rodríguez y la Sra. Elvira Pavón participan con pesar su fallecimiento e invitan al sepelio de sus restos.

4|2|F|42421|4|2

EDUARDO EDILBERTO PALET (Nico). - Q.E.P.D. - Falleció el 3-II-76. - C.A.S.R. y B.P. Sus tíos: Antonio Pelegrina y Rosa Rabino, Alberto Di Rossi y Mirtha Rabino, y Marcos Zabalza y Carmen Rabino y sus respectivas familias, participan con profundo dolor su fallecimiento e invitan al sepelio de sus restos.

4|2|F|42421|4|2

EDUARDO EDILBERTO PALET (Nico). - Q.E.P.D. - Falleció el 3-II-76. - C.A.S.R. y B.P. Sus tíos: Rolando Rabino y señora, participan con profundo dolor su fallecimiento e invitan al sepelio de sus restos.

4|2|C|182|4|2

EDUARDO EDILBERTO PALET (Nico). - Q.E.P.D. - Falleció el 3-II-76. - C.A.S.R. y B.P. Sus primos: Armando y Orlando Sánchez y sus respectivas familias participan con pesar su fallecimiento e invitan al sepelio de sus restos.

4|2|F|42421|4|2

EDUARDO EDILBERTO PALET (Nico). - Q.E.P.D. - Falleció el 3-II-76. - C.A.S.R. y B.P. Jaime Nebot y familia participan con pesar el fallecimiento de su sobrino e invitan al sepelio de sus restos.

4|2|F|42421|4|2

EDUARDO EDILBERTO PALET (Nico). - Q.E.P.D. - Falleció el 3-II-76. - C.A.S.R. y B.P. Sus hermanos políticos: Pedro Sánchez y Antonio Navarrete; Zulema Luconi de Sánchez y Teresa Luconi de Navarrete; sus sobrinos: Alejandra, Gabi y Carlos Sánchez; Ivana y Paola Navarrete participan con pesar su fallecimiento e invitan al sepelio de sus restos.

4|2|F|42421|4|2

EDUARDO EDILBERTO PALET (Nico). - Q.E.P.D. - Falleció el 3-

Hubo un robo en el Sindicato de Prensa

En la madrugada de ayer se produjo un extraño robo en el Sindicato de Prensa de Mendoza, en Salta 1457, de ciudad. Desconocidos ingresaron al edificio luego de romper la puerta de entrada a puntapiés o con una barreta y se apoderaron de diversos efectos por valor de 150.000 pesos.

Los malcantes sólo actuaron con violencia al entrar pero luego revisaron dos oficinas con prolijidad, sustrayendo dos máquinas de escribir, dos de calcular, varios ficheros con datos personales de los afiliados —algunos de ellos ocupados en la Obra Social— y sellos de goma de los integrantes de la comisión directiva.

Llamó la atención el interés de los ladrones por estos elementos, para ellos completamente inservibles, pues se sabe que los delincuentes actúan siempre con fines de lucro. Más llamativo resultó el hecho de que no se apoderaran de otros elementos de valor, como otras máquinas de escribir, turboventiladores, etc.

Dispersan una manifestación en España

MADRID, 3 (UPI). — La policía empleó bombas de humo para dispersar una manifestación de unos 2.000 trabajadores en su campaña para combatir desórdenes y huelgas en la ciudad de Valladolid, situada en la región central del país.

Piquetes de huelguistas impidieron hoy el retorno de obreros de la construcción a sus paralizados lugares de trabajo después de la intervención policial de ayer, que se produjo cuando 2.000 huelguistas trataron de avanzar hacia la iglesia de San Ildefonso, en cuyo interior se han parapetado trabajadores de la planta local de automóviles Renault.

Los paros en Valladolid, en las minas de carbón en el norte, en Valencia del sur y en otras ciudades españolas son los últimos hechos de una ola de conflictos que comenzó el cinco de enero último en Madrid. Las huelgas están dirigidas básicamente a rechazar una medida gubernamental que congela las tasas de aumentos.

El principal centro de conflictos en Valladolid es la fábrica Fasa-Renault cuyos empresarios cerraron la semana pasada después de las huelgas. La compañía anunció ayer que 40 supuestos dirigentes de la huelga fueron despedidos de la planta, en la que laboran unos 6.000 trabajadores.

Todas las huelgas son ilegales hasta ahora en España.

En Madrid, las labores industriales han regresado prácticamente a la normalidad esta semana después de las huelgas que paralizaron a unos 200.000 trabajadores en los últimos 15 días.

Minicrónicas

Agresor detenido en San Martín

Efectivos de la seccional 28ª, de Palmira, lograron aprehender a un individuo que resultó autor de un hecho de sangre. Se trata de Aurelio Godoy, argentino, de 31 años, residente en Puesto Viejo, de Tres Porteñas, San Martín.

Destaca la información policial que Godoy aplicó una puñalada a Nicolás Mercedes Silva, jornalero, domiciliado en finca Margarita, de Puesto Viejo, motivo por el cual la víctima fue internada. La lesión está ubicada entre dos costillas, en el tórax. No se informaron las razones que tuvo el agresor para cometer este hecho, pero se conjetura que mediaron cuestiones del momento.

Arrestaron a tres chilenos

Tres chilenos que habían sustraído mercadería en la rotisería "Sportman", de Pellegrini 1573, Godoy Cruz, fueron arrestados por personal del Cuerpo Motorizado de la Unidad Regional Primera. Se les secuestró lo sustraído, cuyo valor fue estimado en 1.500 pesos. Los ladrones habían escalado una pared para ingresar en el negocio. Fueron identificados como José Remigio Salgado Carrasco, con vivienda en Amengual 1573, Godoy Cruz; Leopoldo Osvaldo Alvarado Carrasco y José Eleodoro Herrera Herrera, con vivienda en Santiago del Estero 1562, Godoy Cruz. Se destacó que el personal actuante los había detenido tiempo atrás por un delito similar. Ahora fueron puestos a disposición del juez de instrucción de turno.

Cuatro heridos en una colisión

Los 4 ocupantes de un Fiat 128, chapa patente C-522833, fueron asistidos en el hospital Emilio Civit luego de un choque producido en calle Perú, a la altura del 537, Las Heras. Allí se encontraba estacionado un camión Ford Alemán, propiedad del señor Antonio José Catutti Sierra.

A raíz del impacto sufrieron heridas de distinta consideración el conductor del Fiat, señor Pablo Raúl Trullenque, domiciliado en Tellier 580, Capital Federal; Renée Adriana Trullenque, Ramona Sandoval y Graciela Sandoval, ésta de 16 años, la que quedó internada por presentar herida cortante en cuero cabelludo, contusión de hombro derecho y pérdida de conocimiento.

Chocó por esquivar a una vaca

En el hospital Carlos Ponce, de Tunuyán, quedaron internadas dos personas que ocupaban distintos vehículos, los que chocaron en la ruta 143, jurisdicción de San Carlos. Se trata de Francisco Espósito, domiciliado en Don Bosco 2194, Colonia Carolla, Córdoba, el que conducía una camioneta Fiat, chapa de esa provincia, y José Roberto Peña, con vivienda en Colonia El Porvenir, de Eugenio Bustos. Señala el comunicado policial que el señor Espósito intentó esquivar una vaca que se atravesó en la ruta, motivo por el cual fue a chocar con la otra camioneta. Los dos conductores quedaron internados por presentar lesiones de consideración.

Vuelco en la ruta Panamericana

La señora Mónica Vargas, chilena, domiciliada en Las Heras 622, de Valparaíso, quedó internada en la sala 8, cama 12, del hospital Emilio Civit, por presentar traumatismo de cráneo, pérdida de conocimiento y escoraciones en cuero cabelludo y región frontal y malar izquierda.

La víctima acompañaba a su esposo, Fernando Muñoz Vicencio, en un Ford Falcon modelo 1965, que circulaba por Ruta Panamericana, en el distrito Blanco Encalada, Chacras de Coria. Por causas no determinadas, Muñoz Vicencio perdió el control del coche, el que dio una vuelta completa, quedando en posición normal, con las consecuencias apuntadas. El conductor no sufrió lesiones.

Vista aérea del refugio Independencia (6.700) en la ladera norte del Aconcagua. El ascenso se continúa por el sector derecho de la zona nevada (denominado Glaciar de Schiller) hasta llegar al Portezuelo de los Vientos. Existe la posibilidad de que los tres andinistas buscados estén en este lugar. Ahora hay mucha nieve.

Intentan encontrar a tres andinistas en el Aconcagua

Partió una patrulla militar. Situación ilegal de 7 chilenos. La policía dio un amplio informe

Una patrulla militar de la Compañía de Esquiadores de Alta Montaña "Teniente Primero Francisco Ibáñez", con asiento en Puente del Inca, partió en la mañana de ayer rumbo a Plaza de Mulas con la intención de observar la situación de los andinistas que operan en la zona y de manera especial conocer mayores detalles del montañista Ernesto Colombero y dos norteamericanos, los que estarían bloqueados entre los 6.400 y 6.700 metros, en la ladera Norte del Aconcagua. Así trascendió en medios de confianza, al tiempo que se mencionaba un radiograma policial enviado poco después del mediodía para conocimiento del jefe de la unidad militar de Puente del Inca a fin de que se "ponga a disposición de este mando (policía) para los efectos legales pertinentes" a miembros de una expedición chilena que carece de autorización para ascender al Aconcagua.

Operativo rescate

Colombero partió desde Plaza de Mulas el lunes último y se lo vio por última vez el miércoles, cuando ya se abatía sobre el Aconcagua una tempestad de viento y nieve que se ha mantenido en forma intermitente hasta la fecha. La acumulación de gran cantidad de nieve en altura —incluso en Plaza de Mulas— y la falta de equipo adecuado por parte de los dos norteamericanos que lo acompañan, pues entre otras cosas abandonaron sus bolsas de dormir en el refugio Antártida Argentina (5.400 metros), ha preocupado a las autoridades policiales y del Ejército y a los andinistas en general, algunos de los cuales salieron ayer hacia el refugio Berlín para tratar de localizarlos.

Colombero es un avezado andinista de 57 años, oriundo de Zárate, empleado jerarquizado de una empresa de la zona, que ha cumplido diversas ascenciones de importancia como miembro del Centro Andino Buenos Aires (CABA). Se recuerdan, entre otras, su participación en la conquista del difícil cerro La Mano, en el Cordón de los Penitentes, realizada hace varios años. En 1973 ayudó a instalar el campamento II (5.300 metros) en la Pared Sur del Aconcagua a los integrantes de un grupo del CABA conducido por el conocido andinista Guillermo Vieiro, el que llegó a la cumbre, bajando por primera vez esa difícil ladera. En 1974 Colombero llegó a la cima del Aconcagua, en un intento solitario desde los 6.400 metros, en la ruta Normal. El año pasado encontró el cadáver de Jeanette Johnson junto con Guillermo Vieiro y el guía mendocino Osvaldo Brandi, cuando descendía por el Glaciar de los Polacos, en la ladera oriental del Aconcagua.

Esa experiencia acumulada en muchos años de andinismo hacen conjeturar que Colombero podría encontrarse protegido en algún sector del inmenso cerro, entre los 6.400 y 6.700 metros, aunque en difícil situación. Es que se carece de noticias sobre su suerte desde hace una semana, con las consecuencias que ello puede producir: falta de comida y de abrigo suficiente, de manera especial los norteamericanos. Por otro lado, antes de lanzarse en este segundo intento a la cumbre del Aconcagua, Colombero fue bajado desde los 5.400 metros en estado de agotamiento y afectado por la altura.

Situación de 7 chilenos

Por otro lado, la Policía de Mendoza destaca en un comunicado que una expedición chilena partía en la mañana de ayer desde Plaza de Mulas hacia el refugio Antártida Argentina y más adelante expresa que ninguno de sus integrantes han solicitado la correspondiente autorización para ascender, de acuerdo a lo previsto por el decreto provincial 986|73.

Los 7 chilenos llegaron a la Laguna Los Horcones en una camioneta. Ingresaron por Las Cuevas en forma absolutamente legal, pero no concurrieron a la policía para que se evaluara sus condiciones para la altura y los equipos que transportaba. Debido a ese hecho, después del mediodía de ayer la Jefatura de Policía cursó un radiograma al destacamento policial de Puente del Inca.

El texto es el siguiente: "Sírvase informar al jefe de la Compañía de Esquiadores de Montaña 8 que andinistas chilenos en número de 7 y 2 norteamericanos que intentan ascención Aconcagua no han cumplimentado requisitos decreto provincial 986|73. Por lo tanto no están autorizados para el intento cumbre, debiendo ser puestos a disposición este mando a efectos legales pertinentes".

No se aclara si el Ejército deberá poner a disposición de la policía a los chilenos o si esa tarea está reservada al encargado del destacamento. Con todo, el radiograma habría llegado con posterioridad a la partida de la patrulla militar, que salió con otra finalidad: observar la situación de los andinistas y prepararse para un eventual rescate. El grupo militar está al mando de un suboficial.

Los chilenos, además, habían informado al inspector Ignacio Medina— que acompañaba a un grupo español— que habían realizado los trámites de ascención en Mendoza, lo que quedó desmentido cuando el oficial llegó a nuestra ciudad. Al parecer los chilenos, norteamericanos y españoles partieron hacia arriba, por lo cual será difícil tener contacto con ellos en los próximos 3 días, por lo menos.

Otras expediciones

En el amplio informe difundido ayer por la policía, se da cuenta de otros grupos de andinistas. Se indica que hoy partirá hacia el Aconcagua, por su ruta Norte, el presidente del Club Andinista Mendoza, señor Mario Rojas, acompañado por Fernando Inaud.

La expedición Nº 23 también pertenece al Club Andinista Mendoza y la componen Francisco Jesús Encrenaz y Adrián Horacio Aguilar. La Nº 24 la dirige el guía profesional francés Marc Batard, a quien también acompañan Valentín Ugarte (hijo) y los montañeses del CABA Jorge Eduardo Vetromile y Pedro Luis Cariola, aunque estos tres últimos autorizados solamente a ascender a los 5.000 metros por su escasa experiencia en esas alturas.

Se destaca también en el comunicado que se halla en Puente del Inca otro integrante del Club Andinista Mendoza, Domingo Manuel Alvarez, el que sólo podrá subir si se agrega a una expedición.

Grupos en el Aconcagua

En el Aconcagua, entre tanto, se encuentra una expedición japonesa integrada por Keihiro Hayasaka, Kazuo Imo y Tsutomu Watanabe. Están en los 4.230 a la espera que mejore el tiempo.

Asimismo operan los españoles y los chilenos, mientras que por el Glaciar de los Polacos sube una expedición norteamericana guiada por el mendocino Osvaldo Brandi. Se encontraría en los 1.100 metros.

Destaca el informe que se negó autorización para ascender a dos japoneses —Kanzi Fukazama e Hideo Komamura— porque carecen de buenos equipos y de experiencia deportiva.

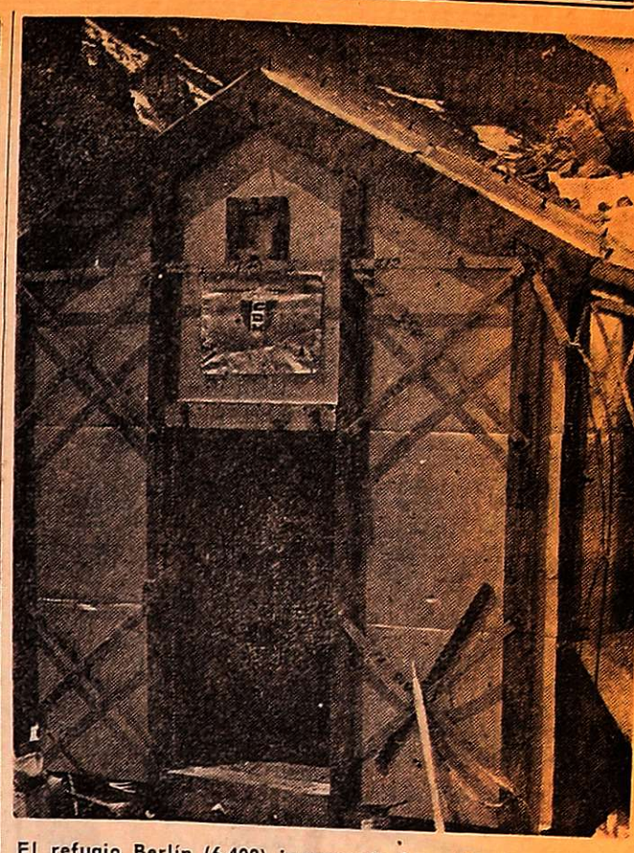

El refugio Berlín (6.400) inaugurado hace 10 años. Es un amparo seguro contra la tempestad. Se conjetura que los andinistas podrían estar aquí, aunque dos de ellos sin bolsas de dormir. Esta fotografía fue obtenida por Colombero el año pasado.

Arrestaron a un ladrón

Personal de la seccional 13ª logró arrestar a un individuo que robó radios de automotores y stereos, hecho que había sido denunciado por el Expreso Callalo S.R.L. El delincuente fue identificado como Arnaldo Ramírez, casado, empleado, con domicilio en calle Nueva sin número, de Rivadavia. Menciona el parte policial que Ramírez se desempeñaba como empleado del expreso y que vendió los tres stereos y cinco radios a diversas personas de la zona Este. La policía secuestró la totalidad de lo sustraído.

LICITACIONES

GOBIERNO DE LA INTERVENCION FEDERAL EN MENDOZA

Ministerio de Bienestar Social

INSTITUTO PROVINCIAL DE LA VIVIENDA

Llámase a LICITACION PUBLICA para los días y horas que a continuación se detallan, por la provisión de MATERIALES Y EJECUCION DE MANO DE OBRA, para el BARRIO MUNICIPALES DE JUNIN - GRUPOS II y III.

CARPINTERIA

EXPTE. 3010-D-73

PRESUPUESTO OFICIAL: $ 727.074,08
VALOR DE LA DOCUMENTACION: $ 200,00.
APERTURA: Día 19 de febrero de 1976.
HORA: 10.

CIELORRASOS DE YESO

PRESUPUESTO OFICIAL: $ 57.079,36.
VALOR DE LA DOCUMENTACION: $ 200,00.
APERTURA: Día 3 de marzo de 1976.
HORA: 10.

ZOCALOS, PISOS, AZULEJOS

PRESUPUESTO OFICIAL: $ 343.198,56.
VALOR DE LA DOCUMENTACION: $ 200,00.
APERTURA: Día 22 de marzo de 1976.
HORA: 10.

Los pliegos de condiciones se encuentran a disposición de los interesados en la sede del Instituto Provincial de la Vivienda, sita en Emilio Civit 642, en horario de 8 a 13 horas.

1|2|F|43509|4|2-A.

BANCO DE MENDOZA

LICITACION Nº 7/76 - 309

Provisión y colocación de tabiques y cielorrasos suspendidos - 1er. piso Casa Matriz

APERTURA: 20 de febrero de 1976 a las 10.00 horas. Valor de la carpeta: $ 250,00

LICITACION Nº 8/76 - 310

Provisión e instalación de un equipo de aire acondicionado de 45 toneladas. - 1er. piso Casa Matriz.

APERTURA: 20 de febrero de 1976 a las 11.00 horas. Valor de la carpeta: $ 350,00.

PLIEGOS E INFORMES: Departamento de Compras y Licitaciones de Casa Matriz. GUTIERREZ 51 - MENDOZA

2|2|F|43726|4|2

BODEGAS Y VINEDOS GIOL eeic LICITACIONES

CONCURSO DE PRECIOS Nº 135/76-M

Contratación de Servicios por la construcción de: 217 Canutos de Acero Inoxidable.

PRORROGA

Se comunica a los interesados que la apertura se ha prorrogado para el día 12 de FEBRERO de 1976 a las 9 horas. Queda reservado el derecho de aceptar o rechazar total o parcialmente las ofertas recibidas. LA EMPRESA

4|2|F|44099|4|2

MINISTERIO DE ECONOMIA

CORPORACION DE EMPRESAS NACIONALES

GAS DEL ESTADO

LICITACION PUBLICA Nº 3/76

Llámase a Licitación Pública, "Para la adquisición de los siguientes materiales: Bridas, Tees, Codos y Válvulas".

Apertura:

18 de Febrero de 1976 a las 11 hs.

Las firmas interesadas pueden retirar los pliegos respectivos en División Compras, sita en calles Las Tipas y Sgo. del Estero, Godoy Cruz - Mza., de 7 a 13 horas, los días hábiles de lunes a viernes.

Valor del Pliego: $ 50:-

28|1|F|43030|4|2

HOSPITAL CENTRAL

Consejo de Administración DECRETO Nº 1257-67

Llámase a licitación pública y compra directa, para el Hospital Central, a fin de adquirir lo que a continuación se detalla:

Expte. Nº 985-75. Licitación Pública, depósito. Apertura 24-2-76, 9 hs.: material de librería, correspondiente al 1er. semestre de 1976, block borrador tipo esquela; broches pabrochadoras, cuadernos, resmas papel ½ pasta, tipo carta, etc. (Valor del pliego $ 50).

Expte. Nº 1080-75. Compra directa, farmacia. Apertura 10-3-76, 10 hs.: Especialidades medicinales, correspondiente al 1er. semestre de 1976, (Renglones desiertos) Los pliegos de condiciones deberán ser retirados en oficina de compras del Hospital Central, calle Salta y Alem, Mendoaz.

4|2|F|44017|4|2

MINISTERIO DE ECONOMIA

CORPORACION DE EMPRESAS NACIONALES

GAS DEL ESTADO

LICITACION PUBLICA Nº 4/76

Llámase a LICITACION PUBLICA, "Para la construcción de tapas o cabezas de cilindros motriz de Motocompresores Clark M. A.".

Apertura:

24 de Febrero de 1976, a las 11 horas

Las firmas interesadas pueden retirar los pliegos respectivos en División Compras, sita en calles Las Tipas y Sgo. del Estero, Godoy Cruz - Mza., de 7 a 13 horas, los días hábiles de lunes a viernes.

VALOR DEL PLIEGO: $ 50,00.

3|2|F|43850|10|2

GOBIERNO DE LA INTERVENCION FEDERAL EN MENDOZA

Ministerio de Bienestar Social

INSTITUTO PROVINCIAL DE LA VIVIENDA

Llámase a LICITACION PUBLICA para los días y horas que a continuación se detallan por la provisión de materiales con destino a los barrios en construcción por este I.P.V.:

BARRIO SANIDAD A.T.S.A.

EXPTE. 687-D-75

PROVISION DE LOSETA CERAMICA O DE HORMIGON PARA TECHADO DE 140 VIVIENDAS.
APERTURA: Día 20 de febrero de 1976.
HORA: 10.

CENTRO DE PRODUCCION FCA. DE BLOQUES

EXPTE. 55-E-76

MATERIALES DE ELECTRICIDAD.
APERTURA: Día 20 de febrero de 1976.
HORA: 11.

SEC. MOVILIDAD I.P.V.

EXPTE. 84-J-76

PROVISION DE CUBIERTAS PARA CAMIONES.
APERTURA: Día 20 de febrero de 1976.
HORA: 11.30.

Los pliegos de condiciones se encuentran a disposición de los interesados en la sede del Instituto Provincial de la Vivienda, sita en Emilio Civit 642, en horario de 8 a 13 horas.

1|2|F|43512|4|2

MUNICIPALIDAD DE SAN CARLOS

LICITACION PUBLICA

Llámase a licitación pública para el día 23 de Febrero de 1976 a las 10 horas, para la compra de un equipo cargador frontal. - Pliego de Condiciones en Tesorería Municipal - Valor de la carpeta $ 1.000.

2|2|F|43703|4|2

EDICTOS JUDICIALES

EDICTO. — Caja de Seguro Mutual Ley 1828, cita cinco (5) días beneficiarios Américo Crespo Franco para reclamos derechos seguro mutual. Carlos Raúl Nanclares, Sub Gerente.
31|1|C|961|4|2

EDICTO. — Caja de Seguro Mutual Ley 1828, cita cinco (5) días beneficiarios Vicente Roselli Cabrera para reclamos derechos seguro mutual. Carlos Raúl Nanclares, subgerente.
31|1|F|43320|4|2

EDICTO. — Caja de Seguro Mutual Ley 1828, cita cinco (5) días beneficiarios Silvano Allendes o Allende Díaz para reclamos derechos seguro mutual. Carlos Raúl Nanclares, Sub Gerente.
3|2|C|628|7|2

EDICTO. — Caja de Seguro Mutual Ley 1828, cita cinco (5) días beneficiarios Arturo Eustaquio o Arturo Eustoquio Cardoso Castañón para reclamos seguro mutual. Antonio Eduardo Schillaghi, Director Gerente.
3|2|C|608|7|2

EDICTO. — Caja de Seguro Mutual Ley 1828, cita cinco (5) días beneficiarios Antonio Gabino Romero Fernández, para reclamos derechos seguro mutual. - Carlos R. Nanclares, Subgerente.
3|2C|814|7|2

EDICTO: — Caja de Seguro Mutual Ley 1828, cita cinco (5) días beneficiarios Julián Bartolo Ordoñez, para reclamos derechos seguros mutual. Carlos Raúl Nanclares, Sub Gerente.
4|2|C|968|8|2

EDICTO. — Juez Trece Civil, cita herederos y acreedores de José Maldonado comparendo día seis Febrero próximo diez horas. Autos N 71.466. - Rodolfo César Adán. Secretario.
27|12|C|123|6|12|A.

EDICTO. - Juez Trece Civil, cita herederos y acreedores de Juan Ramón Heredia y Cuadragésima Raquel Salinas, comparendo treinta y uno de marzo diez horas. - Rodolfo César Adan. Secretario.
27|12|C|131|6|2|A.

EDICTO: — Caja de Seguro Mutual Ley 1828, cita cinco (5) días beneficiarios Elda Mirta Sarmiento Gómez, Para reclamos derechos seguro mutual. Antonio Eduardo Schillagi. Director Gerente.
4|2|C|983|8|3

EDICTO. — Juez Décimo Juzgado Civil cita herederos y acreedores de Adrián Vera comparendo doce de febrero próximo nueve horas. Expte. 10859. - Juan Carols Calderón - Secretario.
30|1|C|360|9|2|A.

EDICTO. — Juez Décimo Juzgado Civil cita herederos y acreedores de Juan Rojo comparendo ocho de marzo próximo nueve horas. Expte. 10918. - Juan Carlos Calderón, secretario.
2|2|C|782|12|2|A

EDICTO. — Juez Sexto Civil, cita y emplaza a herederos y acreedores Luis Rosales, comparendo 5 de Marzo de 1976. Once treinta horas. - Alberto J. Sacchi Yori, Secretario.
2|2|C|304|12|2|A

EDICTO. — Juez Trece Civil, cita herederos y acreedores de: Pascua María Carrasco, comparendo veintinco febrero próximo diez treinta horas. - Oscar Balmes, secretario.
2|2|C|989|12|2|A

EDICTO. — Primer Juzgado Civil, Tercera Circunscripción, cita herederos y acreedores de Manuel Fernández, comparendo Veintitres de Marzo próximo a las once treinta horas. - Esc. Acr. Pedro Conrado Gianello, Secretario.
22|12|F|36483|6|2-A.

EDICTO. — Juez Primer Juzgado Civil San Rafael - Secretaría Nº 1, cita herederos y acreedores de Andrés Martínez Soriano audiencia dieciocho de febrero próximo a las nueve horas. Autos Nº 72.209. Oscar Suárez, secretario.
2|2|F|43757|11|2|A

EDICTO. — Juez Primer Juzgado Civil Tercera Circunstancia, cita herederos y acreedores de Schlack Schaefer Gustavo, comparendo veinticinco de marzo - once treinta horas. Fdo.: Pedro C. Gianello - Secretario.
2|2|F|43809|16|2|A

EDICTO. — Segundo Juzgado Civil Tercera Circunscripción Cita herederos y acreedores de Pablo Egea. Comparendo, Febrero dieciocho, once horas. Escº Act. Pedro José Messina.
2|2|F|43814|16|2|A

EDICTO. — Segundo Juzgado Civil Tercera Circunscripción cita herederos y acreedores de Angela Llensa Vda. de Alvarez. Comparendo: Marzo veinticinco, once horas. - Esc. Act. Pedro José Messina, Secretario.
2|2|F|43819|16|2

EDICTO. — A herederos de Castro Rito del Carmen, cita Caja de Jubilaciones y Pensiones de Mendoza, reclamar derecho Pensionario, bajo apercibimiento legal. Expediente Nº 19.160. Dr. Pedro J. I. Sin, Asesor Letrado.
4|2|C|609|8|2

EDICTO. — Juez 15 Civil, autos 38905 "Adm. Suc. de Fidel Segundo Lorente c Eduardo Estanislao Carrión - ordinario". Notifica Eduardo Estanislao Carrión, de ignorado domicilio, la siguiente providencia: "...Mendoza, diciembre 9 de 1975. 2º) De la demanda instaurada córrase traslado al demandado por veinte días con citación y emplazamiento para que comparezca, responda y constituya domicilio legal dentro del radio del Juzgado, bajo apercibimiento de ley (Art. 167, 21, 74 y 75 del C.P.C.). (Fdo) Pedro B. Carrizo Juez". Rodolfo H. Puebla, secretario.
4|2|C|996|12|9

EDICTO: — Caja de Seguro Mutual Ley 1828, cita cinco (5) días beneficiarios, Francisco Molina López, para reclamos derechos seguro mutual. Antonio Eduardo Schillagi, director gerente.
4|2|C|953|8|2

EDICTO. — Segundo Juzgado Civil, Tercera Circunscripción cita herederos y acreedores de Basilio Crauchuck Francauk, comparendo: Febrero nueve, once horas. - Esc. Act. Pedro José Messina, Secretario.
9|1|F|40419|4|2|A

EDICTO: Juez Tercer Juzgado Civil cita herederos y acreedores de María Providencia Sacca Vda. de Ravida, comparendo 3 de marzo próximo 12 hs. Arnaldo Andrés Frigerio. Secretario.
4|2|C|913|16|2|A

¡Gracias! Espíritu Santo
POR LOS FAVORES RECIBIDOS
A. C.
4|2|C|148|4|2

¡Gracias! Espíritu Santo
POR LA GRACIA RECIBIDA
OLGA de V.
4|2|F|44159|4|2

¡Gracias! Espíritu Santo
POR EL FAVOR RECIBIDO
A. C.
4|2|C|962|4|2

¡Gracias! Espíritu Santo
POR LA GRACIA CONCEDIDA
Marcelito
4|2|F|44049|4|2

¡Gracias! Espíritu Santo
POR LAS GRACIAS CONCEDIDAS
H. F. de O. y M. O. de P.
4|2|C|937|4|2

¡Gracias! Espíritu Santo
POR LA GRACIA CONCEDIDA
J. P.
4|2|C|837|4|2

¡Gracias! Espíritu Santo
POR LA GRACIA CONCEDIDA
MARIA M.
4|2|F|44175|4|2

¡Gracias! Espíritu Santo
POR LA GRACIA CONCEDIDA
A. S.
4|2|F|44160|4|2

¡Gracias! Espíritu Santo
POR FAVOR RECIBIDO
M. L. H. de G.
4|2|C|094|4|2

¡Gracias! Espíritu Santo
POR LA GRACIA CONCEDIDA
L. B. de P.
4|2|F|44009|4|2

¡Gracias! Espíritu Santo
POR EL FAVOR CONCEDIDO
Quito
4|2|C|900|4|2

¡Gracias! Espíritu Santo
POR LA GRACIA CONCEDIDA
L. C. de P. S.
4|2|C|942|4|2

¡Gracias! Espíritu Santo
POR EL FAVOR RECIBIDO
M. E. R.
4|2|C|046|4|2

¡BUZZANCA! sigue MATANDO" ...ahora "A TIROS"

Este RINGO es capaz de cualquier cosa. Desde la más loca a la más graciosa!

RINGO & GRINGO CONTRA TODOS

LANDO BUZZANCA

EN COLORES RAIMONDO VIANELLO

DIST. ZONDA

HOY ESTRENO

NUEVO CINE TEATRO CONDOR CON REFRIGERACION

Emoción! Canciones! Ternura!

ZINGARA

LORETTA GOGGI

DIST. ZONDA

Y LA PRESENTACION ESTELAR DE BOBBY SOLO

EN COLORES

APTA PARA TODO PUBLICO

HOY ESTRENO NUEVO GRAN CINE L'AVALLE

CON REFRIGERACION

6ª SEMANA Cont. de 14 a 24 PREMIER

el restaurant del DRUGSTORE

- COCINA INTERNACIONAL
- AIRE ACONDICIONADO
- EN PLENO CENTRO

AV. ESPAÑA 990 MENDOZA

MAGIO

L.I.M.C.E.C.

LIGA MENDOCINA DE LUCHA CONTRA EL CANCER

El Cáncer es curable, consulte a tiempo

INSTITUTO DE ONCOLOGIA

MONTECASEROS 1020, Cdad. Tel. 44591

El América pasará hoy "Carambola"

El par de la nueva película cómica y de aventuras

"Carambola", que se está convirtiendo en otro éxito popular, a través de las trasnoches, entrará hoy en funciones diarias en el cine América.

Así como en "Joe y Margarito", se trata de una pareja que anda en aventuras que implican acción y situaciones cómicas.

Son dos desertores que durante la guerra de secesión, en la América del Norte, viven episodios disparatados que ponen a prueba su ingenio y su destreza física.

Paul Smith y Michael Coby forman la pareja protagónica.

De complemento se pasará el film "Que el diablo te perdone".

Lee Van Cleef

Hoy el Center dará "Dinero sangriento"

"Dinero sangriento", que solo se dio en trasnoche, entra hoy en cartel regular del Center. Es una película de aventuras e intriga, sobre la búsqueda de un tesoro.

Para encontrar cierta suma fabulosa de dinero se suceden episodios en Oriente y en el Far West, con abundancia de hechos de acción.

La clave está dibujada en el cuerpo de cuatro mujeres, por lo cual la tarea que emprende un par de hombres de choque, uno de ellos chino, es por demás curiosa.

Actúa Lee Van Cleef, a quien el público tiene que recordar a raíz de su labor en "Por un puñado de dólares" y "Lo bueno, lo malo y lo feo".

Dibujos de Disney en el Cinema

Un simpático programa doble se mantendrá en cartel otra semana en el Cinema.

Lo integran "La ciudadela de los Robinson", de aventuras juveniles y "La noche de las narices frías".

Esta última es una celebrada producción de largo metraje de Walt Disney, cuyos héroes son perros. La realización se hizo en dibujo animados y colores.

"Infierno en la torre"

Continúa siendo un polo de atracción para mucho público "Infierto en la torre", película que como su predecesora en el género, "Terremoto", produce emociones fuertes mediante un relato y un espectáculo de grandes efectos. Para ello se ha puesto en acción un avezado productor, Irving Allen, el mismo de "La aventura del Poseidón".

Paul Newman

Esta película Fox, que se hizo con un costo de 14 millones de dólares, tiene de escenario un edificio de 138 pisos, que se incendia el mismo día de su inauguración, en la ciudad de San Francisco.

Para animar esta producción se contrató un elenco de figuras de significación: Steve Mc Queen, Paul Newman, William Holden, Faye Dunaway, Fred Astaire, etc.

Para estudiantes de música abren más posibilidades

Con los planes de estudio recientemente aprobados, la Escuela Superior de Música de la Universidad Nacional de Cuyo brinda a partir del año lectivo 1976 la posibilidad de realizar carreras intermedias de corta duración, otorgando el título de "Profesor de Música" a nivel primario y secundario.

Los interesados pueden solicitar informes en Secretaría Académica de esa casa de altos estudios musicales, sita en Lavalle 373, Mendoza, a partir de hoy, en el horario de 9 a 12.30.

Las inscripciones para ingreso tanto a la carrera mencionada, como para las demás especialidades tendrán lugar desde el 9 a hasta el 27 en Secretaría Académica y de acuerdo al siguiente orden: Ciclo superior, de 9 a 12.30; ciclo preparatorio, de 16 a 20.

Los aspirantes a ingresar pueden solicitar información previa sobre la documentación que deben presentar.

Los alumnos regulares deberán inscribirse en Secretaría Académica, del 1º al 15 de marzo con este horario: Ciclo superior de 9 a 12.30; ciclo preparatorio, de 16 a 20.

"Una vez no basta" sigue en el Roxy

Alexis Smith

Una película dramática, con desarrollo psicológico y crítica social, ubicada en el mundo del presente, es "Una vez no basta", basada en la novela del mismo nombre de Jacqueline Susann, la escritora norteamericana fallecida en 1974.

Es ella la misma autora de "El Valle de las Muñecas" y "La máquina del amor", otros dos best - sellers.

"Una vez no basta" se ocupa de una joven estudiante que cifra su concepción del mundo en la figura y la personalidad de su padre. Pero se producen factores de desencanto, pues no lo había conocido bien hasta esa altura de su adolescencia. El padre es un magnate del cine.

Integran el elenco, en los planos principales, Kird Douglas y Alexis Smith.

Con ellos intervienen en la interpretación: David Janssen, George Hamilton y Melina Mercouri, la actriz griega de "Nunca en domingo".

La realización es de Guy Green, el director británico que llegó a ese nivel después de haber sido camarógrafo de David Lean. "Una vez no basta" inicia hoy segunda semana en el Roxy.

Rod Steiger

El Opera pasa hoy "El día del atentado"

"El día del atentado", película sólo exhibida en trasnoche, entrará esta tarde en funciones regulares del cine Opera.

Habla de un hombre que quiere vengar el asesinato de dos inocentes: su esposa y su hija.

Para ello, él, que era un pacifista, decide realizar un acto de terrorismo de carácter espectacular: volar el Parlamento Británico.

Protagonista es Rod Steiger, acompañado en el elenco por Lee Remick y Richard Johnson.

Don Sharp ejerció la dirección.

"Plata dulce" completará el programa.

HOY CENTER

SENSACIONAL ESTRENO

FRENTE A FRENTE!

el campeón de Kung-fu Lo Lieh y el famoso boxeador argentino "Goyo" Peralta

LEE VAN CLEEF - LO LIEH

CON EL DEBUT INTERNACIONAL DE

GREGORIO "GOYO" PERALTA

DINERO SANGRIENTO

TECNICOLOR Warner Bros. PROHIBIDA MENORES 18 AÑOS

La Bodega del Gallo

HOY CENA

RESERVAS a los Tels. 262773 - 262775

Av. de ACCESO y URQUIZA VILLA NUEVA

2ª SEMANA

CINEMA

Un Doble Programa de WALT DISNEY

Los 101 personajes más cómicos de DISNEY

LA NOCHE DE LAS NARICES FRIAS

TECHNICOLOR

HABLADA EN CASTELLANO

DIST. DISNEY - FOX

Complementa:

"La Ciudadela de

ROXY 2ª SEMANA

Ellos lo tienen todo, pero la fama y la riqueza no pueden evitar la intriga, la promiscuidad y el odio...

"Una Vez No Basta"

Kirk Douglas Alexis Smith David Janssen George Hamilton Melina Mercouri Brenda Vaccaro Deborah Raffin

PROHIBIDA MENORES 18 AÑOS

TECNICOLOR

HOY LUXOR CONT. DE 14 A 24

Brigitte Bardot; con todo...y sin nada !!!

Colinot EL SEDUCTOR

Brigitte Bardot · Nathalie Delon Francis Huster TECNICOLOR

PROHIBIDA MENORES 18 AÑOS

WARNER - CENTRO FILM

TECHNICOLOR Clint Eastwood Magnum .44

ELIJA AQUI SU MEJOR ENTRETENIMIENTO..!

HAGAN CORRER LA BOLA...

AHORA NOS LLAMAN CARAMBOLA

MICHAEL COBY PAUL SMITH

TECHNICOLOR

APTAS PARA TODO PUBLICO

Los Hermanos Charles

5 LOCOS MOSQUETEROS

eastmancolor

ROD STEIGER LEE REMICK TREVOR HOWARD RICHARD JOHNSON

EL DIA DEL ATENTADO

PROHIBIDA MENORES 18 AÑOS

TERENCE HILL BUD SPENCER

Nuevamente juntas... las manos derecha o izquierda del diablo!

Que el diablo te perdone

TECNICOLOR

Notas Sociales

Casamientos

En la Catedral de Nuestra Señora de Loreto será bendecido el sábado, a las 21.45 el casamiento de la señorita Marta Graciela Robledo Astor y el señor Armando Márquez Capellozza. Serán padrinos por los contrayentes, el señor Daniel Eduardo Robledo Islas y su señora Graciea Astor Godoy y testigos, la señora Olga Robledo de Gutiérrez y la doctora Arminda Astor Godoy. En el acto civil actuarán como testigos, el señor José Márquez y su señora Nélida Ester Camacho.

—Hoy, a las 11.30, se realizará el casamiento civil de la señorita María Patricia Soler Corvalan y el señor José Antonio Santos Ruano. Oficiarán de testigos, la señorita Silvia Susana Avogadro y el señor Félix Eduardo Soler Corvalán. El arzobispo de Mendoza, monseñor Olimpo Santiago Maresma bendecirá la boda pasado mañana, a las 21.30, en la parroquia del Inmaculado Corazón de María.

—La señorita Rosa Cristina Nieva y el señor Félix Daniel Ontivero, contraerán matrimonio el sábado, a las 21, en la parroquia de Nuestra Señora de Fátima. Apadrinarán la ceremonia, la señorita Isabel Noemí Nieva y el señor Rubén Ontivero. Mañana certificarán el acto civil, la señora Teresa de Jesús Soria y el señor Francisco Cortés.

—El padre Domingo Anunziata consagrará la boda de la señorita Nélida Haydée Chapafro y el señor Jorge Balmaceda pasado mañana, a las 22, en la parroquia de Nuestra Señora de los Dolores. Intervendrán como padrinos, el señor Celso Chaparro y su señora Teresa Iannelli, y como testigos, la señorita María Iannelli y el señor Enrique Amoroso.

—Será bendecido el sábado a las 22, en la capilla del Colegio María Auxiliadora, el casamiento de la señorita Stella Maris Bueno Cocconi y el señor Alberto Aníbal Aquino Camporro. Actuarán como padrinos, el señor Domingo Bueno Abaurre y su señora Hilda Cocconi.

Demostraciones

Para despedir de la vida de solteros a la señorita Marta Graciela Robledo Astor y al señor Armando Márquez, la doctora Arminda Astor Godoy les brindó un cóctel.

—En obsequio de la señorita Liliana Teresita Boero Montero y del señor Enrique Edgardo Alvaro, quienes en breve contraerán matrimonio, el señor Armando Carosio y su señora Aurora Alvaro les ofrecerán hoy una comida.

—El señor José Elmelaj y su señora María Luisa Pessano servirán esta noche una comida a la señorita Marta Beatriz Irusta Pessano y al teniente primero Jorge Héctor Santa Ana, con el objeto de festejarles su próximo casamiento.

Reuniones

El señor Raúl Alejandro Villegas Raffo y su señora María Silvia Sayavedra reunieron ayer, en el Golf Club Andino, a las amistades de su hija Julieta, que festejó su cumpleaños.

BUENOS AIRES, 3 En ocasión de cumplir años la señorita Celina Estela Giunta Sayanca, la señora Iris Sayanca de Navarro le reunió a sus amistades en una comida.

Misas impetratorias

Hoy, a las 9, en la basílica de San Francisco, se rezará la misa reglamentaria de la Asociación de Damas de la Virgen del Carmen de Cuyo.

—Para rogar por la felicidad de la señorita Marta Graciela Robledo Astor y del señor Armando Márquez Capellozza, la señora Cristina Pino de Hilger y la señorita Mirta Eugenia Vicencio harán oficiar una misa hoy, a las 19.30 en la capilla del Colegio María Auxiliadora.

Beneficios

Las damas cooperadoras del Hospital Emilio Civit, entidad que preside la señora Angélica Suárez de Jofré, procederá a inaugurar las obras realizadas en la sala II hoy, a las 11.

Viajeros

De Chile el señor Eduardo Arroyo Benegas, su señora Alicia Silveti Zapata y su hija María Luisa.

—De Mar del Plata el doctor Luis Aníbal Sarmiento y su señora María Julia García Regueyra.

—De Villa Gesell el doctor Francisco Antonio Amengual y su señora Carmen Agüero.

—A Buenos Aires la señora Della Alvarez de Messone.

—A Buenos Aires el teniente primero Mario Luis Chretien Piovano y su hija Florencia.

—De Mar del Plata el doctor José Enrique Bou Vignart, su señora Della Montagna y sus hijas Della Patricia, Liliana María y Graciela Mónica.

—De Mar del Plata la señorita María Beatriz Saurina Localonga.

—De Mar del Plata el señor Flavio Rodríguez y su señora María Elena Favier, el doctor Francisco Decunto, su señora María Elena Rodríguez y sus hijos Marcelo, Inés Elena y Laura Mariana.

—A Estados Unidos el señor Ronald Graham Todman, su señora Milena Yanzón y su hija Elizabeth.

—De Chile las señoritas María Eugenia y María Clotilde Bargna.

—De Chile las señoritas Elisa, Patricia y María Dolores Barrio y el señor Gonzalo Barrio.

Misas y funerales

Se oficiarán misas:

Hoy, a las 19, en la catedral de Nuestra Señora de Loreto, por el alma del señor Elías Olmedo Molina.

—Hoy, a las 19, en la parroquia de San Agustín, por el alma de la señorita Ana María Ozán.

—Mañana, a las 19.30 en la capilla del Colegio María Auxiliadora, por el alma del señor Odino A. Tomei.

Restaurante LA POSTA

Empanadas Pollos

Chivitos · Parrillado

SAN MARTIN 1297 - GODOY CRUZ

los beatles

SOCORRO

además JUGGERNAUT

CINE TEATRO AVENIDA

TRAPECIO

GARY COOPER - BURT LANCASTER en

VERACRUZ

EN COLOR DE LUXE

COPIAS NUEVAS

BURT LANCASTER TONY CURTIS ANNA MARIA LOLLOBRIGIDA

cine GRAN REX

Hostería CERRO DE LA GLORIA

ZOOLOGICO

HOY y todos los días CENA A LA CARTA

JEAN DUVAL y Show

RESERVE MESA AL TELEF. 250130

MAGIO

CINES Y TEATROS

CENTRO

AVENIDA - Hoy de 14 a 24 hs.: "LOS BEATLES - SOCORRO" y "JUGGERNAUT".

AMERICA - Hoy de 14.30 a 24: "CARAMBOLA" y "CINCO LOCOS MOSQUETEROS".

CENTER - Hoy de 14 a 24 hs. "DINERO SANGRIENTO" y "TRES LADRONES EN APUROS".

CINEMA - Hoy de 14 a 24 hs. "LA CIUDADELA DE LOS ROBINSON" y "LA NOCHE DE LAS NARICES FRIAS".

CONDOR - Hoy de 14 a 24 hs.: "RINGO Y GRINGO CONTRA TODOS" y "ROBINSON EN LA ISLA ENCANTADA".

CITY - Cerrado por vacaciones.

LUXOS - Hoy de 14 a 24 hs.: "COLINOT EL SEDUCTOR" y "MAGNUM 44".

LAVALLE - Hoy de 14 a 24 hs. Hoy de 14 a 24 hs.: "ZINGARA" "DOS MAFIOSOS CON DE-

OPERA - Hoy de 14 a 24 hs.: "EL DIA DEL ATENTADO" y "DIOS PERDONA, TRINITY NO".

PREMIER - Hoy de 14 a 24 hs. "INFIERNO EN LA TORRE" y "VARIEDADES".

REX - Hoy Cont. de 14 a 24 hs. "VERACRUZ" y "TRAPECIO".

ROXY - Hoy de 13.45 a 24 hs. "UNA VEZ NO BASTA" y "CUIDADO CON LA SELVA"

AUTOCINE BROADWAY - Hoy 21,30 hs.: "La carrera del siglo" y "Festival del dibujo animado".

EL CERRO CINE AUTO (El Challao) - Hoy a las 21,30 "La jaula" y "Un siciliano en Dinamarca".

GRAN AUTOCINE "MENDOZA" Hoy a las 21,30 "El motociclista suicida" y "El botín de los valientes".

GODOY CRUZ

PLAZA - Hoy a las 21,45 hs.: "Carnaval de las águilas" y "Barrio chino".

SPORTMAN - Hoy a las 21,30 "El padrino de Harlen" y "Con-

PALMIRA

COLON - Hoy noche a las 21,30: "La virilidad" y "Maridos en vacaciones".

SAN MARTIN

CERVANTES - Hoy a las 21,45: "La marca del cielo" y "El factor Neptuno".

MAYO - Hoy a las 21,45 hs.: "Cuando los hombres aman" y "El golpe bajo".

MONUMENTAL - Hoy a las 21,30: "El último aventurero" y "Kung Fú de Sicilia con furor".

RIVADAVIA

DUCAL - Hoy a las 21,30 horas: "La orgía" y "Dos Chicas gue-rreras".

SAN RAFAEL

IDEAL - Hoy: de 14 a 24 hs.: "El perseguidor implacable" y "La fuga increíble".

SUR COPEA - Hoy a las "Mi bella dama" "Mi bella dama".

ELIJA AQUI SU MEJOR ENTRETENIMIENTO..!

Departamentales

Godoy Cruz

Efectuóse desinsectación en un extenso predio

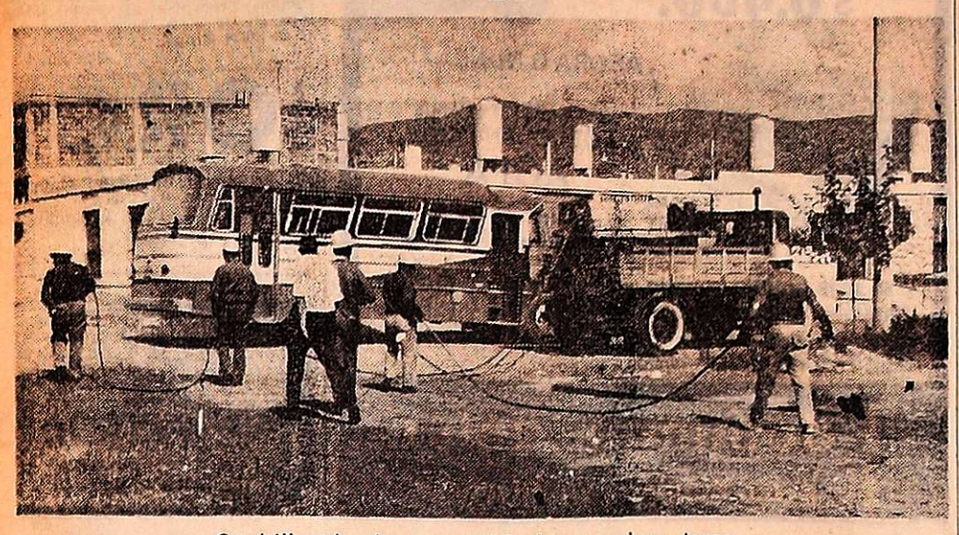

Cuadrillas de obreros municipales en plena tarea.

GODOY CRUZ. — Coincidente con la planificación laboral aprobada oportunamente por el departamento ejecutivo comunal, la brigada de Saneamiento de la municipalidad continúa activamente su trabajo.

Una intensa desinsectación se realizó en la zona aledaña a los barrios ubicados al este del departamento. El trabajo abarcó la extensión que comprende las proximidades de los barrios Vandor, Judicial, Jardín Serrano y parte del barrio San Ignacio.

La tarea respondió al objeto de exterminar de esa vasta región la presencia de numerosos insector (arañas, alacranes) nocivos para la salud de la población.

El personal dependiente del departamento Higiene Ambiental del municipio, empleó una pulverizadora de mil quinientos litros de capacidad y fumigó una superficie total de 45 mil metros cuadrados.

Necrología

Cecilio J. Battistella. - Su Fallecimiento - GODOY CRUZ

— Provocó pesar en esta comunidad el fallecimiento del señor Cecilio Jesus Battistella. Su vida estuvo dedicada por entero a la familia, trabajo y formación de educandos. Constituyó su hogar en 1928 con la señora Tereca Sacchi. Del matrimonio nacieron tres hijos, a los que orientó con el ejemplo, la bondad y el cariño.

Durante 42 años, actuó en empresas eléctricas de servicio público, asumiendo cargos de responsabilidad en mérito a su espíritu de iniciativa, perfeccionamiento y a una férrea conducta encaminada con rectitud al logro de resultados, en función del bien común.

Colaboró con entusiasmo en la Escuela Industrial de la Nación. Capacitó generaciones de estudiantes que alcanzaron metas significativas como profesionales y hombres. Su espíritu de investigación, encontró así un positivo cauce y se proyectó en el tiempo a través de sus alumnos.

LAS HERAS

Petición de vecinos de un barrio

LAS HERAS. — Visitaron la corresponsalía de LOS ANDES y "El Andino" los señores Antonio Giménez, Ciro Echenique, Ramón González Salvador Nuncio Ciaramitaro Salvador Vitaliti, Héctor E. Robledo, Alejandro Blas Díaz Ramón G. Llanos y la señorita Martha Ciaramitaro, quienes lo hicieron acompañados del presidente del Consejo de Entidades Vecinales señor Mauricio Díaz.

Expusieron que la Unión Vecinal del sector se encuentra intervenida desde hace mucho tiempo y que el barrio soporta diversos inconvenientes en la provisión de agua potable, debido a la deficiente cañería que la conduce. Por ello, iniciaron las gestiones ante las autoridades municipales para obtener que la cañería de referencia sea remplazada. Esas peticiones las realizaron mediante expediente 7244 V/73 y 6059 S/73.

Indicaron que entrevistaron al comisionado municipal, coronel (RE) Antonio Baez Scieza. El funcionario les dio la noticia de que el problema tenía principio de solución, notificándose que había sido firmado un convenio entre la Comuna y la Dirección de Obras Sanitarias (DOSS) mediante el que la Municipalidad se compromete a contribuir con la mano de obra y la DOSS suministrará los materiales necesarios para terminar con el problema que los aflige.

SEÑOR VIÑATERO..!
SOLUCIONE SU PROBLEMA DE COSECHA
FABRICAMOS
EL ACOPLADO AGRICOLA QUE USTED NECESITA, CUALQUIER MEDIDA, TRABAJO Y TONELAJE.
ACOPLADOS VOLCADORES (ACCIONADOS DIRECTAMENTE POR EL HIDRAULICO DEL TRACTOR).
ACOPLADOS COSECHEROS PARA ELIMINAR LA GAMELA Y ACOPLADOS STANDARD DE 1 A 10 TONELADAS.
PLANES ESPECIALES DE FINANCIACION
OSCAR INDUSTRIAS METALURGICAS
AV. BANDERA DE LOS ANDES 491 - SAN JOSE - GLLEN.
MENDOZA - TEL. 255359
BAC publi sa

básculas 'CASILDA'
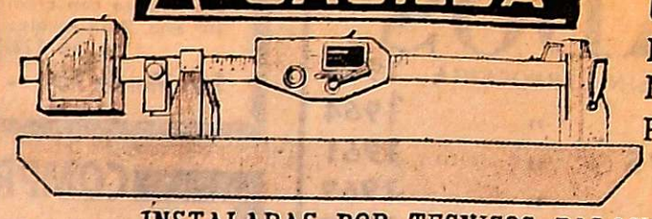
CON CUCHILLAS REGULABLES MAXIMA PRECISION
INSTALADAS POR TECNICOS BALANCEROS
BASCULAS USADAS REPARAMOS Y CONTROL DE PESAS
CON REGISTRO DE PESAS Y MEDIDAS Nº 384
USADAS: Disponemos una LATORRE 14 metros por 2,80, 50 tt. semi nueva; otra BIANCHETTI 30 tt. 7,50 metros por 2,60 mts.; otra DONHER 30 tt. 7,50 m. por 2,60 m. semi nueva; otra 20 tt. 6 m. por 2,50 m. moderna con cuchilla y bolilla.
REPRESENTANTE EN EL GRAN MENDOZA: Tel. 226641
EN ZONA ESTE: Vicente Vanella, Independencia 59, Tel. 42171
EN SAN JUAN: Simón Peñafort, General Acha 1064, Tel. 26375
DISTRIBUIDOR EN CUYO: RAFAEL MARTINELLI (POR SU CUENTA)
Urquiza 440 - Teléfono 3351 - GENERAL ALVEAR

ORO
$ 780 24 K - 18 K. - 12 K. Brillantes. Joyería "Martínez" San Martín y Alem, Galería Rosso, L. 9. 4|2|C|999|6|2

FINCA COMPRO
Urgente. C/parrales, viñas, buenas y malas, frutales, olivares, bgas., terrenos, casas, cualquier extensión. Operaciones rápidas y al contado rabioso. T. 261630. CENTORBI
2|2|F|43734|6|2

CASA DE CATEGORIA
160 m2. cubiertos, a estrenar, permuto por finca alrededor 10 Has. (tintas), saldo únicamente contado.
JOSE F. MORENO 1247 — CIUDAD — MENDOZA
4|2|F|44104|5|2

ELECTRODOS INDURA
MARATHION U.S.A.
6013 3/32 2,5 mm. Pta. Marrón $ 180 Kg.
6013 1/8 3,2 mm. Pta. Marrón $ 165 Kg.
6013 5/32 4 mm. Pta. Marrón $ 160 Kg.
6011 3/32 4 mm. Pta. Azul $ 160 Kg.
Más IVA, Mayorista y Minorista - San Juan 1016, T. 248251
4|2|C|099|4|2

CEMENTO
EL GIGANTE Y CORCEMAR

CAL Viva e Hidratada
SUBLIME - SAN JUAN

MOTORES
Lombardini-Ciasa
Grupos electrógenos y marinos

SANITARIOS
Toda la linea
GRIFERIAS y MESADAS
PRECIOS ESPECIALES A EMPRESAS CONSTRUCTORAS Y REVENDEDORES
SOMECA sa
SOCIEDAD ARGENTINA DE CALES Y AFI
URQUIZA 357 - TEL. 250150
MZA.

CASA
Compro Bº/Bancario - S/Ignacio e 6ta. Sec., Cont. 50% - Saldo 12 meses. Provivienda. Perú 1214. Tel. 255813 - 218277 - 258054.
2|2|C|109|4|2

VENDO T4B Modelo 72
CON CUPULA. ESTADO NUEVO. Pedro Goyena 1430 - 2º Barrio Empleados de Comercio - G. Cruz.
4|2|C|083|4|2

ORO
Compro 18 K. - $ 425.- 9 de Julio 1357, 6º P., Ofic. 10
4|2|C|065|4|2

Compro Durazno
Dispongo camión y bandejas, pago contado. Av. Bra. de los Andes 475 - Teléfono 258279
4|2|C|105|4|2

VICIA
SATIVA
INOCULANTE
OSVALDO E. ZANETTI Cía.
Boulogne Sur Mer 460
Teléfono 22287 - San Martín
Teléfono en Mendoza: 260791
3|2|F|43970|29|2

COMPRO BODEGA
Chapanay o alrededores, capacidad 1.500.000 litros, completa para elaborar. Tratar: REPUBLICA DEL LIBANO Nº 73 - MENDOZA - TELEF. 293402.
4|2|T|02061|6|2|A

VINO
COMPRAMOS
muestras y condiciones en Nueva Mayorga s|n. Coquimbito, Maipú. Tel. 972400.
MAPRICO S. A.
29|1|C|437|7|2

TRACTORISTA
Experto en nivelación, con pala de arrastre, tractor Fiat 780, trabajo a 24 kms. de ciudad, Ruta 40. - Tratar San Juan 1016.
4|2|C|099|4|2

ESCUDOS
VENDO
Sra. MARIA ELENA
— TELEFONO 291615 —
4|2|C|068|4|2

PICK UP JEEP 1968
Chasis largo, cabina de fábrica, cubiertas nuevas, única mano, impecable. Catamarca 373, Ciudad, Tel-fono 247310.
4|2|C|093|4|2

LADRILLONES
Arena - Ripio - Cemento - Hierro - Impermeabilizantes p/techos
ENTREGO A DOMICILIO
TELEFONO 226269
4|2|F|37989|6|2

Cemento
DISPONEMOS CANTIDAD
ENTREGA INMEDIATA
Telefono 260555 - Bandera de los Andes 3675 - Villa Nueva
4|2|F|44148|9|2|A

PESETAS
COMPRO
Matienzo 933 - S. José
Guaymallén - Mendoza.
4|2|C|073|4|2

VENDO CAMION
Dodge 800 - 1970
Carrocería rutera, cabina dorm., bueno. Tel. 215097. Horario comercio.
4|2|C|043|4|2

JUBILADO
Con conocimientos de dactilografía para Archivista. SE NECESITA. Pte. Rte. O. G. (12) - Diario LOS ANDES.
4|2|F|44113|5|2

FICHAS
PARA COSECHA
MATRICERIA CUYO
Barcala 249, frente a Irrigación
TELEFONO 216840
Playa de estacionamiento propia
En San Rafael: W. GHESAR
H. Irigoyen 336

AVISOS CLASIFICADOS

Compra y Venta de Propiedades

AA/PROPIETARIOS: que deseen vender su propiedad. Provivienda asegura venta rápida y ventajosa. Solicite tasador s|compromiso. Perú 1214. T. 255813 - 218277 - 258054.
2|2|C|109|4|2

A/DUEÑO: compro casa, puede ser mixta, preferible t|servicios; 50% contado. Saldo 12 meses. Provivienda. Perú 1214. T. 255813 - 218277 - 258054.
2|2|C|109|4|2

A LOTE en Chacras de Coria, 1.000 metros, muy bien ubicado. Precio por m2. $ 1.000. Contado y corto plazo. Inf.: C. E. Barrera Oro. Mitre 1378, Ciudad.
4|2|F|44131|5|2

A CASA mixta en muy buen estado, c|terreno 12 x 26, t|los servicios, vendemos, en Dorrego a metros de Av. de Acceso. - T$ 100.000.000 m|n. contado y corto plazo. Inf.: C. E. Barrera Oro. Mitre 1378. Ciudad.
4|2|F|44129|4|2

A LOTE s|Av. de Acceso vendemos, 230 m2. t|los servicios. Contado y facilidades. Inf.: C. E. Barrera Oro. Mitre 1378, Ciudad.
4|2|F|44127|5|2

A ESTRENAR, 3 dormitorios, living comedor, cocina mediana, baño, cochera y amplio patio, etc. A metros Costanera Norte, t|$ 180.000.000 m|n. contado y facilidades (parte con amplia financiación). Llave: C. E. Barrera Oro. Mitre 1378, Ciudad.
4|2|F|44133|5|2

A PROPIETARIO, compro casa o departamento, urgente, F. J. Sapunar. San Lorenzo 315. - Tel. 290457.
2|2|F|43714|6|2

A ESTRENAR 3 dormitorios, living, garaje, facilidades. Guarna. Olascoaga 389, Cdad.
3|2|C|680|5|2

A METROS Carril Godoy Cruz, líquido lote 200 metros - A primera oferta razonable - Mitre 1456 Cdad.
4|2|F|44014|4|2

A PROPIETARIO urgente compramos casa, Dpto. o finca, operación inmediata. Cnel. Plaza 509 Ciudad.
4|2|C|751|4|2

A $ 170.000.000, 6ta. Sección, casa 300 metros, 12 de frente; 4 habitaciones, cocina comedor y living amplios, jardín, patio, entrada vehiculos. Lavalle 18. Teléf. 253115. 4|2|C|45|4|2

A LOTE 420 mts.2, vendo. Calle Bombal 1146, Las Heras, (por República del Perú, continuación de Bubliar, a 300 metros de Ciudad). 4|2|F|44092|6|2

A PROPIETARIO compro urgente, hoy mismo, chalet zona residencial o departamento céntrico. Gran contado. Total hasta $ 280.000.000. T. 244790.
4|2|F|44144|7|2

A ESTRENAR, admite plan banco, regio chalet gran living y comedor, 2 dormitorios (puede construirse tercero), garaje, dependencias, patio. T|$ 1.850.000. Dorrego. Vendo: Gómez Mansilla. Chile 838. T. 290585.
4|2|F|44118|5|2

A DEPARTAMENTO a estrenar centro, 1 dormitorio, dependencias, facilidades. Patricias Mendocinas 1071, Ofic. 7, Cdad.
4|2|F|37961|6|2

A $ 675.000, t|$ 900.000, casa corte antiguo, antisísmica, Guaymallén, muy bien|tado, l|comedor; 4 dormitorios 4 x 4, c|comedor, 2 patios. Provivienda. Perú 1214. 4|2|C|081|4|2

A $ 605.000, t|$ 1.100.000, ciudad, linda casa chiquita, seminueva, l|comedor c|estufa hogar; 2 dormitorios c|placares, cocina, patio, terraza. Provivienda. Perú 1214. 4|2|C|081|4|2

A $ 1.100.000; t|$ 2.200.000, recibimos casa, lote o coche, chalet estrenar, Bc Sta. Ana, l|comedor c|estufa hogar, garaje, 3 dormitorios c|placares, cocina c| artefactos, muebles metálicos, baño color, patio embaldosado, fondo. Provivienda. Perú 1214. 4|2|C|081|4|2

A $ 475.000, t|$ 950.000, Dorrego, casa 3 habitaciones, c|comedor, garaje, amplio patio. Provivienda. Perú 1214. 4|2|C|081|4|2

A $ 900.000, t|$ 1.500.000, casa a media cuadra Costanera, ciudad, desocupada, t|servicio, l|comedor, 2 dormitorios c|placares, c| comedor c|artefactos, cochera, fondo c|parral, churrasquera. Provivienda. Perú 1214. 4|2|C|081|4|2

A PROPIETARIO directo compro casa plan Banco, buena zona, llamar de mañana tel. 253574. 4|2|T|2057|4|2

A ESTRENAR: 3 soberbios departamentos con cocheras, sobre calle Salta y Tucumán, Ciudad. - Living-comedor, cocina-comedor, 3 dormitorios, baño, antebaño, amplios ambientes, finos detalles. Posesión 90 días. Contado y facilidades. Aceptamos plan Banco. Mengoni. Colón 428. Teléfono 246295. 4|2F|44116|5|2

A PROPIETARIO compro casa o departamento 2 habitaciones. - 255156. Sra. Norman. 4|2|C|116|4|2

ATENCION: vendo como terreno, frente 22 metros, casa antigua, habitable. R. R. Quiroga Arancibia. Pedro Molina 761. T. 293156. Ciudad. b|2|C|074|4|2

AMPLIFICADORES estereofónicos Kits parlantes bafles. Fábrica todo audio Alem 265. 29|1|C|381|4|2

ANTISISMICA B. Parque, Godoy Cruz, 3 dormitorios, t|servicios Vendo con facilidades. Rioja 1532, Ciudad. 4|2|C|997|4|2

ANTISISMICA 2 plantas 3 dormitorios, dependencias - Total 160.000.000 facilidades - Emilio Civit 75. 4|2|C|897|4|2

ATENCION: Vendo fracción de terreno listo para siembra en| Corralitos, sobre el carril, 2 ½ Ha. Total 60.000.000 con facilidades. San Lorenzo 316 - Tel. 290457. 4|2|F|44053|4|2

ANTISISMICA interna - cochera. 2 dormitorios, Godoy Cruz, desocupada - 35.000.000 - Saldo facilidades - José Federico Moreno 1575. 4|2|F|44056|5|2

ANTISISMICA - Primer Barrio Comercio, ampliada, 2 dormitorios, garaje, teléfono - Total 150.000.000 anticipo 50 % -José Federico Moreno 1575. 4|2|F|44058|5|2

ANTISISMICA desocupada, 6ta. Sección: living, 3 dormitorios habitación servicio, cochera, teléfono, $ 200.000.000. Lavalle 18. Teléf. 253115. 4|2|C|045|4|2

ANTISISMICA, living, 3 dormitorios, fondo con frutales, entrada vehículos, 700 metros total, $ 230.000.000. Lavalle 18. Teléfono 253115. 4|2|C|45|4|2

ANTISISMICA 6ª Sección, desocupada, 2 dormitorios y dependencias. Contado $ 950.000 y facilidades. Moreno Vivienda. Teléfono 225842. 4|2|F|37970|8|2

ANTISISMICA Godoy Cruz, a metros Hospital del Carmen, 3 dormitorios y dependencias, terreno 400 m. Contado $ 1.200.000 y facilidades. Moreno Vivienda. Teléfono 225842. 4|2|F|37976|6|2

ANTISISMICA moderna Barrio Parque, 3 dormitorios, dependencias, terraza, 60% contado, saldo convenir. San Martín Sur 80, Godoy Cruz. 221087. 4|2|F|37932|4|2

ANTISISMICA 3 dormitorios, living comedor, etc. 6ª Sec. ant., bonita, 2 dormitorios, etc. G. Cruz, casa 600 m. c|galpón, ideal guardar furgones, disponible casas, departamentos, casa antigua, lote 12x47 m. Cdad. Permutas. - Pacheco. 241284. 25 de Mayo 652, Cdad. Peralta. 4|2|C|113|4|2

BODEGA vendo, Beltrán 5.000 Hls. Avellaneda y Rodríguez, Villa Nueva. 4|2|F|44168|5|2

COMPRO - vendo, lotes, casas, departamentos, negocios. Visítenos de tarde! Benturino. Colón 669. Tel. 246927. Lugones. 2|2|F|43685|6|2

COMPRO casa hasta pesos 4.000.000. Contado 50% saldo corto plazo, 5ª, 6ª, o Godoy Cruz. Provivienda. Perú 1214. Tels. 258054 y 255813. 4|2|C|081|4|2

COMPRAMOS urgente casa modesta. Pagamos al contado. Córdoba 154. Ciudad. Tel. 254996. 3|2|F|43912|6|2

COMPRO casa o lote, pago contado. Soy particular. Tel. 247906. 3|2|F|43907|4|2

COMPRO casa, lote, departamento, cualquier tipo construcción a propietario - 261973. 3|1|F|43961|4|1

COMPRO casa a estrenar o en construcción, plan banco. Francisco Alvarez 1641. Dorrego - Guaymallén. 3|2|C|808|5|2

CON $ 250.000 entrego casa 2 dormitorios, garaje, Dorrego, saldo convenir. Rioja 1532, Ciudad. 4|2|C|997|4|2

COMPRO urgente lotes 5ª y 6ª Sección y fincas preferentemente zona Corralitos - San Martín 2214 - Tel. 255147. 4|2|C|960|5|2

COMPRO casa, departamento modesto. Particular. T. 257578. 4|2|C|993|4|2

CASA antigua habitable, teléfono, Godoy Cruz, oportunidad vendo. Teléfono 220800. 4|2|F|37984|4|2

COMPRO hoy mismo, chalecito ciudad o alrededores, excelente contado. Total $ 150.000.0000, consulte sin compromiso. Teléfono 244790. 4|2|F|44140|7|2

CASA mixta o adobe compro en Dorrego, San José o Godoy Cruz. Moreno Vivienda. Teléfono 225842. 4|2|F|37967|6|2

CASA cercana Terminal, terreno 700 m2. teléfono, 12 dependencias, 2 baños, baño servicio, tinglado 80 m2., fuerza eléctrica, dos patios, entrada vehículos, garaje, ideal para familia, hospedaje o empresa, vendo o permuto sin intermediarios por parral o viña buena con casa patronal y contratista hasta 60 kilómetros Mendoza. Storni 201, San José. Tel. 257820. 4|2|C|118|4|2

CASAS, lotes, fincas, compro urgente para importante firma. - Tel. 252611. 4|2|C|104|4|2

CAMPO virgen C. San Pedro, 56 Has. vendo total o fraccionado. Acepto permutas. J. B. Justo 429, Tel. 252611. 4|2|C|104|4|2

DEPARTAMENTO zona privilegiada, último disponible sobre Colón y Mitre, 2 dormitorios, dependencias, cocheras cubiertas y descubiertas. Mitre 685, Mendoza. 3|2|T|2025|4|2

DESOCUPADA: 25 de Mayo y Ortiz, Las Heras, 3 dormitorios, garaje, todos servicios. Facilidades. San Martín 1618 y Saavedra, Las Heras. 3|2|C|815|4|2

DEPARTAMENTO interno calle Espejo, Las Heras, 3 ambientes; recibo coche. San Martín 1618. Las Heras. 3|2|C|814|4|2

DISPONEMOS de varias fincas, casas, departamentos, lotes, para la venta. Informes, Godoy Cruz, 290, Mza. 4|2|F|44079|4|2

DEPARTAMENTO interno - 2 dormitorios, depedencias - Anticipo 18.000.000 saldo 1.000.000 mensuales - José Federico Moreno 1575. 4|2|F|44054|5|2

DEPARTAMENTO compro, frontal, antisísmica, Liv., 1 dorm. y dependencias en Cdad. lugar tranquilo interesado directo - Tel. 240349. 4|2|C|036|5|2

DEPARTAMENTO frente al parque 3 dormitorios, dependencias, San Martín 65. Cdad. Cicchitti. T. 292078. 4|2|C|098|4|2

DEPARTAMENTOS modernos, estrenar, barrio Bombal, 1 y 2 dormitorios c|dependencias servicio y cocheras cubiertas. Gómez Mansilla. Chile 838. T. 290585 4|2|F|44122|5|2

DEPARTAMENTO con teléfono, vendo. Funes. Barrio Cano K-54 216988.

DEPARTAMENTO Godoy Cruz, 3 dormitorios, living, todo servicio, desocupado, contado, facilidades. F. Moreno 2316. Teléfono 248751. 4|2|C|075|4|2

DEPARTAMENTO antisísmico, dos dormitorios, dependencias, Las Heras, vendemos. Total: 35 millones, con facilidades. Castillo Moreno. Catamarca 261. Teléf. 245391. 4|2|F|44109|4|2

ESTRENAR: Centrales dptos. de categoría. Precio fijo, 3 dorm. Canizo Puebla - Tel. 247949. 4|2|F|44077|4|2

EN LUZURIAGA 2 Has. 6.000 metros vendo, p|Sarmiento. Ideal p|barrio, industria; ofrecimiento interesante por ubicación y precio. Facilidades - San Martín 2214 - Tel. 255147. 4|2|C|960|5|2

EN BENEGAS hermosa casa antisísmica seminueva, 3 dormitorios con placard, living comedor, baño instalado, cochera, amplísimo patio con jardín. Contado $ 1.800.000. - Jujuy 123, Ciudad. 4|2|T|2062|5|2

EN DORREGO vendo linda casa adobe vigado, 3 dormitorios, t/ servicio, conectados o permuto mismas comodidades en ciudad, abonando diferencia. J. B. Justo 429, Tel. 252611. 4|2|C|104|4|2

FINCA, compro, numerosos pedidos operación instantánea. Cicchitti 292078. 2|2|C|379|4|2

FINCA 6 Has. viña, tinta, ocho Kms. plaza G. Cruz, Carrodilla. Casa, luz, fuerza. Oportunidad $ 235.000.000, contado y 6 meses, con cosecha. Tel. 247906. 3|2|F|43909|4|2

FINCA compro con o sin viñedo a propietario, operación inmediata - 261973. 3|2|F|43959|4|1

FINCA Maipú 30 H. frutales, casa, galpón, riego y pozo - Córdoba 45 Mza. 4|2|C|005|4|2

FINCA Maipú: 10 H. parral - Córdoba 45 Mza. 4|2|C|005|4|2

FINCA: Lavalle: 25 H. c|2 H. parral, casas, c|eléctrica - También, 50 H. campo, pavimento, c|eléctrica. Córdoba 45. 4|2|C|005|4|2

FINCA El Ramblón (San Martín) 14 Has. 10 cultivadas - pozo electrificado, 10" casa antisísmica, tres dormitorios, departamento, 1 dormitorio, galpón antisísmico 6.50 por 10. pileta natación, tractor Hannomag, rodrigones, postes y estacones para 6 Has. parral - $ 2.250.000 c| facilidades - G. Cruz 290 Mza. 4|2|F|44081|4|2

FINCA 1 hectárea y media - viña uva vinificar - 9 kilómetros ciudad Total 50.000.000 - José Federico Moreno 1575. 4|2|F|44060|5|2

FINCA 10 Has. Costa de Araujo, 5 parral, viña líquido primera oferta. Recibo permuta. - T. 261973. 4|2|F|44126|4|2

FINCA 11 Has. Corralitos parral pozo, casa. Líquido hoy, recibo permuta. - 261973. 4|2|F|44124|5|2

FINCA 18 Has., 3 de Mayo, s|carril, viñedos y parral, uvas tintas, chacra, pozo, casa, herramientas, vendemos c|$ 70.000.000 y facilidades. Castillo Moreno - Catamarca 261. T. 245391. 4|2|F|44107|4|2

GRANJA para 5.000 animales, 2 galpones de 200 y 350 metros mampostería de ladrillo columnas hormigón - 2 Has. viña con frutales, pozo condominio - derecho difinitivo riego. Informes G. Cruz 290. - Mza. 4|2|F|44080|4|2

GODOY Cruz: dos plantas, 3 dormitorios, garaje, dependencias. - Total: $ 148.000.000. Urquiza 127, Oficina 12. 4|2|C|116|4|2

INMUEBLE adobe, 5 habitaciones, techo zinc buen estado, terreno 520, todo servicio, en calle Montecaseros. Contado, facilidades. F. Moreno 2316, T. 248751. 4|2|C|075|4|2

LOTE 5ª Sección, 1.000 m2., total 350.000.000,00 propietario. Teléfono 293099. 1|2|C|272|7|2

LOTE Bermejo compro operación inmediata fuerte contado y corto plazo. Cnel. Plaza 509 Ciudad. 4|2|C|751|4|2

LOTE compro Barrio ATE. Las Heras, operación inmediata. Cnel. Plaza 509 Ciudad. 4|2|C|751|4|2

LOTE compro Barrio OSN Las Heras, operación inmediata. Cnel. Plaza 509 Ciudad.

LOTE en Godoy Cruz, con 1 pieza, 180 m2. - Vendo contado 10.000.000 y saldo a convenir - San Lorenzo 315 - Tel. 290457 4|2|F|44052|4|2

LOTE 300 m2. agua, luz, pavimento, Gral. Gutiérrez, vendo, $ 180.000. Facilidades. Rioja 1532. Teléf. 223927. 4|2|C|997|4|2

LOTE 6ta. Sección, 260 m2. Contado y facilidades. Cicchitti. - 292078. 4|2|C|098|4|2

LOTE con 2 piezas precarias muy bien ubicado, $ 200.000 contado y facilidades. Perito Moreno 345 G. Cruz. Corvalán. 4|2|T|2060|4|2

LOTE en Las Heras, 400 m2. con 2 piezas, contado $ 65.000 mensual $ 3.000. Jujuy 123. Ciudad. 4|2|T|2063,5|2

LOTE en ciudad, 17 metros de frente, total 1.275 m2. Contado $ 841.750 y facilidades. Moreno Vivienda. Tel. 225842. 4|2|F|37979|6|2

LOTE compro o casa antigua, 5ª Sección o Godoy Cruz. Moreno Vivienda. Tel. 225842. 4|2|F|37973|6|2

LOTE vendo barrio Aeronáutico, sup. 260 m2. valor total pesos 300.000, $ 180.000 contado y resto convenir. Tel. 246991. 4|2|F|44166|4|2

LOTE 200 metros, Godoy Cruz, permuto por terreno mínimo 15 x 100, no más 15 kilómetros ciudad, pavimento. Llamar 254981. 4|2|C|081|4|2

LOTE 300 m2. Villa Teresa, Godoy Cruz, bien ubicado, vendo urgentísimo con facilidades. Castillo Moreno. Catamarca 261. Tel. 2435391. 4|2|F|44108.

LOTE Santa Ana esquina vendo sobre Cabildo, recibo vehículo. San Martín 821, Ciudad. 4|2|C|108|4|2

MAIPU centro, vendo dos terrenos, luz, agua, gas natural, cloacas, esquinas sobre Ozamis 700 y 150 metros - Tel. 972237. 4|2|F|44050|4|2

MAIPU casa antisísmica en construcción céntrica, living, 2 dormitorios $ 400.000 y facilidades - Vende Sánchez - Tel. 980408. 4|2|F|44083|4|2

OPORTUNIDAD: 6ª Sección confortable casa antisísmica, dos plantas. Verla 12 Febrero 3026 y Jorge Calle. Recibo automotor. 3|2|C|726|4|2

OPORTUNIDAD 5ª Sección vendo casa 300 m. Total $ 35.000.000. Contado. San Martín 821, Cdad. 4|2|C|108|4|2

PERNICHE - Martillero Público. Atiende nuevamente 25 de Mayo 1036 - Ciudad. 3|2|C|658|7|2

PARA INVERSORES vendo casa en 6ª Sección - Tratar con dueño - Sáenz Peña 6091 - Villa Nueva Gllén. 4|2|C|959|4|2

PART. vende casa quinta t|serv. amplias comodidades. - Jacinto Suárez Nº 147. L. H. 4|2|C|089|4|2

URGENTISIMO compro casa antisísmica - pago contado - San Martín 2166 Las Heras. 3|2|C|908|909|4|2|AD

VENDO permuto por departamento, casa con salón para negocio. 17 horas. 214316. 3|2|C|665|4|2

VENDO lote cerrado Barrio Suárez Villa Hipódromo 10x20 en Manz. 22, L 3, calle Einstein. Tratar calle Lamadrid 1001, Rivadavia. 3|2|F|43882|5|2

VENDO Dpto. int. 2 dor., com. cocina, baño y patio. J. Cornelio Moyano 58 Dpto. 2 Las Heras. 3|2|C|643|4|2

VENDO lote en Villa Nueva con agua y luz. Muy buena ubicación - Tratar de 16 a 21 horas Chaco 420 Las Heras - Barrio San María. 4|2|C|934|5|2

VENDO lote en Borbollón 342 metros - Tratar Soldado Balgorria 344 - Benegas Godoy Cruz - Mza. 4|2|C|912|4|2

VENDEMOS casa antisísmica dos dormitorios en Gllén., amplio fondo y entrada de vehículos, contado $ 45.000.000; saldo, año y medio. Provegem - España Nº 1248 - 3º 39. Tel. 251658. 4|2|C|51|4|

VENDO 5 mil metros de tierra, en Chacras de Coria. 258645. 4|2|C|035|4|2

VENDO Dpto. pleno centro. Teléfono 258645.

VENDEMOS 28 ½ hectáreas en Carrizal, con derecho de agua, 5 hectáreas forestadas, resto para chacra, precio $ 300.000.000 m|n., contado m$n. 170.000.000, saldo un año. Provegem. España 1248. - 3º 39. Tel. 251658. 4|2|C|51|4|2

VENDO dos lotes en esquina frente Lago Municipal de Rivadavia. Recibo vehículos. Teléfono 42638 o casilla Correo 80 Rivadavia, Mendoza. 4|2|F|44161|4|2

Compra y Venta de Negocios en General

A|$ 450.000 T|$ 900.000 por haber fallecido esposo vendo. B Trapiche: almacén, flambrería a puerta cerrada. Trabaja m|bien. Casa en alquiler. Provivienda. Perú 1214. 4|2|C|081|4|2

AUTO SERVICE Ciudad con vivienda, mercaderías, instalaciones. Total 120.000.000. Contado 50%. José Federico Moreno 1575. 4|2|F|44064|5|2

BAR pleno centro Luján, instalaciones, buenas ventas $ 300.000 y facilidades, vende Sánchez, Teléfono 980408. 4|2|F|44082|4|2

CARNICERIA única en 2 kilómetros a la redonda, gran venta, maquinarias nuevas, por no poder atender vendo. Barrio Policial, manzana H, casa 18. Bermejo. Atiendo de 8 a 13 horas. 29|1|C|642|4|2

COMPRAMOS urgente negocios por numerosos pedidos. Córdoba 154 Ciudad. Tel. 254996. 3|2|F|43916|6|2

CARNICERIA vendo trabajando, instalaciones completas, local bajo alquiler. $ 30.000.000. Lavalle 18. Tel. 253115. 4|2|C|45|4|2

DESPENSA céntrica regalo 15 millones, saldo convenir. Carlos Ponce 470, Cuarta Sección. 4|2|C|986|4|2

DESPENSA - almacén, esquina, amplia vivienda en bajo alquiler, gran ritmo ventas. Urquiza 127, oficina 12. 4|2|C|118|4|2

NEGOCIO en importante galería con o sin mercaderías. Tratar de 13 a 17 hs. en el Tel. 248329. 4|2|F|44137|5|2

PIZZERIA Rotisería, Ciudad. Vivienda en alquiler. Anticipo 40.000.000. José Federico Moreno 1575. 4|2|F|44062|5|2

ROTISERIA bar a toda prueba pesos 200.000. Contado, permuta. Lisandro Moyano 11, Las Heras. 4|2|C|928|4|2

RESTAURANTE excelentes instalaciones. Vendo por no poder atender. Haga su oferta San Martín 65 Cdad. Cicchitti 292078. 4|2|C|098|4|2

VENDO industria ramo alimenticio. Amplia casa con todos los servicios. Pellegrini 622, S. José. 4|2|C|972|4|2

Compra y Venta de Muebles

A. BENTURINO Tel. 244333-248730 ofrezca muebles, antigüedades, artículos en general. Colón 669 3|3|Pte.

A. ALITRANO - Martillero. Teléfono 247711 Aristides Villanueva 332, ofrezca muebles, antigüedades, maquinarias artículos generales. Pagamos mejor. Anticipamos dinero. 9|6|F|2325|Pte

A SELLA. Tel. 247447 - Martillero. Tiburcio Benegas 776 ofrezca muebles, artículos hogar máquinas usadas; dinero en el acto. 1112|F|6972|Pte

CAMAS 1 plaza colonial, 4 tipos guatambú, $ 1.980, mesas americanas $ 1.480, elásticos madera 1,30, 1,40, 0,80, 0,83 vendo. Copacabana 102. Las Heras. 29|1|C|642|4|2

ESPLENDIDO juego de comedor, inmejorable estado se vende. Tratar Patricias Mendocinas 739, San José.

MUEBLES nuevos líquido a mitad de precio: modulares, aparadores, sillas, mesas, roperos, camas, colchones, juegos dormitorios, cómodas, cocinas, etc. - Damián Hudson 1687 esq. Allayme. San José. Gllén. 3|2|C|746|5|2

Compra y Venta de Automotores y Cubiertas

ANDES AUTOMOTORES
ROBERTO WANSZTEIN
O'Brien esquina Alberdi
San José
CUPE MERCEDES BENZ
300 SE/1964

Unión 1967	$ 98.000
Fiat 1.600, 1970	„ 150.000
Valiant III 1965	„ 99.000
Fiat 600, 1970	„ 96.000
Rural Unión 1967	„ 90.000
Gordini 1965, impec.	„ 55.000
Valiant II, 1962	„ 98.000
Chevrolet 1957	„ 49.000

Y facilidades. Planes especiales a Empleados Públicos y Policiales.
4|2|F|43955|4|2

A - VENDEMOS, permutamos: Cien unidades. Automóviles, pick-ups, estancieras, jeeps, omnibus, camiones Diesel, nafteros, volcadores, ruteros, acoplados, tractores. Todas las marcas y modelos, para distintas necesidades y posibilidades. Visite gigantesca exposición. "Miguel Angel Ricciert Automotores". San Luis 540. 28|1|C|345|7|2

A CAMION Diesel Ford F600, frenos aire, con trabajo, líquido hoy. San Luis 540. 4|2|C|077|4|2

AMPLIFICADORES estereofónicos Kits, parlantes auto, radios, toto audio. - Alem 265. 29|1|C|381|4|12

AMI-8 72, vendo. Contado. López y Planes 989. Luján de Cuyo. 3|2|C|773|5|2

AMI 8-71 impecable. Oportunidad líquido hoy. Lavalle 333 Cdad. 3|2|C|796|4|2

AUTO Unión 65, semi nuevo, vendo. Reibo menor precio. Tractor John Deere 1420 viñatero 0 horas, vendo. Recibo 445. Motor Diesel seis - 120 H.P. bombeo. Recibo automotor. Ozamis 380, Maipú. 4|2|F|44051|4|2

APURADISIMO dinero líquido motoneta Iso 150 cc. Callejón Bombal 1075, Las Heras. 4|2|C|054|4|2

ATENCION autos todos mendocinos, vendo, permuto, financio: Dodge 1500 71; Fiat 1500 69; R 6 71-70; R 4 68-69; Ford Falcon Futura 66-65; Falcon 63; Gordini 66; Di Tella 64; Mehari 72; Citroen 71-70-69-67; Fiat 600 65-67; F

CAMIONES USADOS

MAN 780	SIN CARROCERIA	1968
VOLVO 495	"	1964
SCANIA VABIS 75	"	1961
FIAT 619N	"	1969
FIAT 619N	"	1970
FIAT 619N3E	"	1970
M. BENZ 1114	"	1970
SCANIA VABIS 71	"	1956
FIAT 643 EP	CON CARROCERIA	1966

STOCK PERMANENTE DE USADOS

leone autocor s.a.

Juan B. Justo 1475 T.E. 710788

CORDOBA

TIERRAS INCULTAS - Créditos

Beneficiese con créditos hasta 20 años, interés al 7% anual; primera amortización al 10º año. Para nivelación, alambrados y plantación de álamos, con cultivos intercalados. Ley 13273. Asesor Técnico Autorizado Ingeniero Agrónomo.

San Martín 709 - Ciudad - Piso 2º - Dpto. 4 - Teléf. 291625

4|2|C|952|4|2

COMPRO MUEBLES

o anticipo dinero para PROXIMO REMATE, Sábado a las 8.30 horas. - "BENTURINO", Avda. Colón 669 - Teléfs. 248730 - 244335

4|2|F|4401'0|5|2

CUERO

prendas para ambos sexos Chaquetas, abrigos, gamulanes. Calidad de exportación. Boulogne Sur Mer 1677, Ciudad. Sábado todo el día.

3|2|C|581|12|2

BAHIA BLANCA • PTO. MADRYN TRELEW • COMODORO RIVADAVIA

MUDANZAS MAQUINAS CARGAS TRANSPORTAMOS PERMANENTE

EXPRESO "DIAMANTE" Tel. 225965

FICHAS

De aluminio para la COSECHA

MAS DE 50 AÑOS DE EXPERIENCIA Y CONFIANZA

LUPPOLI ENTRE RIOS 63 • MENDOZA

EN 10 CUOTAS SIN ANTICIPO

Para ESTUDIANTES Y PROFESIONALES

MINICALCULADORAS NORMAN 600

$ 6.900.-

AGFA GEVAERT COPYRAPID SC 24

¡AHORA O NUNCA!

Para SU OFICINA FOTOCOPIADORA AGFA

$ 12.900.-

y el más amplio surtido en máquinas de escribir, manuales y eléctricas, minicalculadoras y calculadoras electrónicas impresoras, fotocopiadoras y registradoras de afamadas marcas.

domingo dolce

Avda. España esq. Rivadavia

SAN MARTIN Y ZONA ESTE

ORO

Mejor cotización de plaza. Compro a comerciantes y particulares. - JOYERIA CAPONE 9 de Julio 44 - SAN MARTIN

2|2|F|43749|4|2|A

SECRETARIA

Estudio jurídico día entero, excelente dactilógrafa, muy buena presencia y trato necesito. Buen sueldo. Tratar: 9 de Julio 1357, Piso 3º, Of. 9, de 11 a 12.30 y de 17 a 20.30 horas.

4|2|C|901|4|2

¿ORO?

¡Y Seguimos Pagando Mejor! Suba 2 Pisos

Garibaldi 118, Piso 2, Local 2, Mendoza

3|2|C|757|9|2

PLANTINES DE COLIFLOR

VENDO

Sr. MALATINI — CONFIN DESAGUE S/N. RODEO DE LA CRUZ

4|2|F|4401'2|4|2

PRACTICO CONTABLE

Importante empresa necesita persona con experiencia en técnica contable y leyes sociales, trabajo medio día. Remuneración acorde a capacidad. - Poste Restante A. F. (3). Diario LOS ANDES.

4|2|C|842|4|2

ORO

MONEDAS ANTIGUAS $ 780. O.F. PRECIOS ESPECIALES A COMERCIANTES.

COVEMPA — Leandro Alem 172.

2|2|C|105|6|2

LADRILLONES

endo puestos en obra a pesos 3,30 cada uno. Pedidos de 1.000 en adelante. Teléfono 262109.

3|2|C|519|6|2

CASA

Compro urgente antisísmica. Hasta $ 2,500.000. Cont. 50% - Saldo 12 meses. Provivienda. Perú 1214 Tel. 255813 - 218277 - 258054.

22|C|109|4|2

ORO compramos

JOYERIA VERSAILLES

San Martín 1027 - Galerías Piazza - Local 56 - Mendoza

4|2|C|032|5|2

GTX 1972

40.000 kms. stereo, alarma antirrobo, 5 cubiertas nuevas. Urgente vendo. - Juan B. Justo 1246 - Godoy Cruz

3|2|C|769|4|2

TIERRA CARGADA

en San Martín se dá. Barrio Córdoba. - (Echesortu).

3|2|T|02009|4|2

CEIM - CEIM EDICIONES

Venta por mayor a organiaciones Recibimos:

ENCICLOPEDIA DE LOS PEQUEÑOS. Llevamos la mercadería a domicilio. Sarmiento 165 - 3er. Piso - Of. 325. De 8 a 12.30 horas. TELEFONO 231618

4|2|F|44013|4|2

FIAT 600 - 71

Muy Bueno

Vendo. Tel. 972160. Casanave Nº 88, General Gutiérrez.

4|2|C|965|4|2

¿ORO?

Suba 2 pisos y "¡Ganará varios pesos!".

Garibaldi 118, Piso 2, Local 2, Mendoza

3|2|C|757|9|2

COMPRAMOS URGENTE

Bodega con 50 Has. mínimo, con o sin viña o parral. - Ofrecer a los Teléfonos: 257726 y 251537 (absoluta reserva).

4|2|F|44096|4|2

CHALLAO 7 - ULTIMOS LOTES DISPONIBLES - 7

VENDEMOS

"EL CHALLAO" lugar de ensueño, con agua, luz, ideal para fin de semana, confitería, bolte, etc. Contado y facilidades. Inf.: C.E. Barrera Oro - Mitre 1378 - Ciudad.

4|2|F|44097|5|2

OCTAVIO D'ASCANIO

EMPRESA CONSTRUCTORA

Necesita Perito Mercantil con conocimientos en sueldos y leyes sociales. Referencias, antecedentes, en: Belgrano 935, Ciudad. - De 20,00 a 21,00 horas. - Inútil presentarse sin condiciones.

4|2|C|097|4|2

Regio Departamento a Estrenar

Vendo en Guaymallén, amplio living comedor, 2 dormitorios con placares, baño completo, cocina comedor, patio, garaje, todos los servicios. Contado: $ 1.200.000. Saldo crédito bancario a 30 años. Tratar: BELGRANO 1298 - CIUDAD.

4|2|C|071|4|2

Dactilógrafa

Con conocimientos de contabilidad y facturación, necesito. Dirigir carta manuscrita indicando referencias y empleos anteriores a: Poste Restante Diario LOS ANDES D. T. (28).

4|2|C|084|4|2

HIERRO DE CONSTRUCCION Nº 4,2 al 25

OFERTA Nº 10 $ 360

TENEMOS CEMENTO PORTLAND

CORRALON AVENIDA

San Martín 145 — Las Heras — Teléfono 216980

4|2|C|132|10|2

PINO BRASIL Y ROLLIZOS

LIQUIDAMOS STOCK

SALTA 1935 — TELEFONO 259252 — MENDOZA

4|2|F|44101|4|2

CONSTRUIMOS

CASAS DE CAMPO
CASAS DE FIN DE SEMANA
VIVIENDAS EN GENERAL

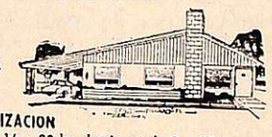

Informes: LOCALIZACION de lunes a sábados de 8 a 12 y de 16 a 20 hs., domingos de 9 a 13.

TELEFONO 262557 - AVDA. LIBERTAD Y PEDRO DEL CASTILLO - VILLA NUEVA - GLLEN.

ORO

COMPRA - VENTA

Mejoramos cualquier oferta

SAN MARTIN 1027 - Galerías Piazza, Local 70, Mza.

4|2|C|085|4|2

ORO

PLATA - RESCATO POLIZAS MONEDAS $ 785 O.F.

NECOCHEA 62 - LOCAL 11

2|2|C|478|6|2

COMPRO HOTEL

Residencial o propiedad céntrica, mas de 10 habitaciones. Precio razonable. Tratar Hotel Monterrey, habitación 10.

4|2|C|980|4|2

VENDO

CAJA METALICA Y VOLQUETE BACO

TEL. 246991

4|2|F|44153|4|2

Vendo Cargador

Frontal a neumático marca Fiat, pala de 1 metro o permuto por camión. Cervantes 1317 - Godoy Cruz - Teléfono 220274.

3|2|T|02011|4|2

GALPON

Urgente necesitamos alquilar. Provivienda - Perú 1214 - Teléfonos 255813-218277-258054.

4|2|C|081|4|2

FERIANDES '76

Concurso precio: Concesión restaurante-confitería. Apertura 5-II, 20 hs. Ferexport: San Matrín 1136, 1º Piso - Of. 64.

4|2|C|076|4|2

CONTABLE

Con amplios conocimientos y muy buena experiencia.

INGRESO INMEDIATO

RIOJA 487 MENDOZA

4|2|F|44100|4|2

AVISOS CLASIFICADOS

(Viene de la Pág. anterior)

Compra y Venta de Automotores y Cubiertas

OPORTUNIDAD, Citroen 1969, perfecto estado. Vendo precio único contado $ 145.000. Perito Moreno 1073, G. Cruz.
4|2|F|37960|4|2

OPORTUNIDAD. Vendo Rambler Classic modelo 65, $ 60.000 total. Tratar después de las 17 horas. Calle Chile 4309, Villa Nueva.
4|2|F|44162|5|2

OFERTAS: Rambler 1972, Peugeot 404, 1966, Falcon 1965, Estanciera 1960. Permutas, facilidades. Entre Ríos 208.
4|2|T|2068|4|2

PERMUTO Valiant II por Fiat 600 modelo 70 en adelante. Olascoaga 453.
3|2|C|734|4|2

POR ausentarme vendo Isard 700 modelo 1962, una joyita, $ 80.000 contado. Güemes 2947, Las Heras, paralela, San Martín.
4|2|C|132|4|2

RECIBIMOS su automotor usado en consignación para la venta. Pecas Automotores. Buenos Aires 344.
1|2|F|43417|29|2

RAMBLER 990 Ambassador vendo excepcional impecable. Jamás ni un abollón, mantenimiento perfecto. Gomería El Quijote. Cervantes 1557. Godoy Cruz.
3|2|T|01982|8|2

RURAL Fiat 1.500/72, vendo. Benavente 4457. Villa Nueva. Teléfono 261155.
3|2|F|43985|4|2

RENAULT 62, motor desarmado, líquido $ 30.000. Contado total. Artigas 778 esq. Godoy Cruz, San José.
4|2|C|991|4|2|AD

RASTROJERO doble cabina mod. 57 sin motor y otro chocado sin motor, vendo. Las Heras 1358, San José.
4|2|C|916|917|4|2|AD

SIAMBRETTA 175 Standard, muy buena. Llamar horario comercio. Tel. 247454.
4|2|C|112|4|2

TAXI recibo permuta automotor y contado. Martín Palero 78 cont. Belgrano, Cdad.
3|2|C|735|4|2

VENDO árbol de leva Bedford, perfecto. Pringles 2470. Las Heras.
2|3|C|623|624|4|2|D

VENDO Citroen mod. 70, buen estado. Teléfono 223115.
2|2|C|632|633|4|2|D

VENDO equipo Chevrolet 73 C-70, chasis o acoplado individualmente, permutas. Godoy Cruz 1077, San José. (Bowling), teléfono 216405.
3|2|T|02016|4|2

VENDO carrocería con volquete, lista a colocar, facilidades. Cervantes 1317. Godoy Cruz. Teléfono 220274.
3|2|T|02012|4|2

VENDO camioneta Chevrolet 1975. 0 km., contado. José M. Godoy 131. Las Heras.
4|2|C|021|4|2

VENDO casco cupé Torino, con tren delantero y diferencial. Moto Guzzi 98 cc., precio oportunidad, Ayacucho 660, ciudad.
4|2|T|02048|4|2

VENDO Fiat 600 modelo 66 particular a particular únicamente, recibo menor precio, saldo contado. Teléfono 226559.
4|2|T|02028|4|2

VENDO motor Land Rover corona piñón y repuesto de caja horario tarde. Luzuriaga 630 Cdad.
4|2|T|02027|4|2

VENDO Pick-up jeep modelo 58 y 4-L modelo 67. Patricias Mendocinas 1871, Ciudad.
4|2|T|02035|5|2

VENDO chequera Scudería 80 F-128, buen precio. Tratar San Martín 844 3º. Dpto. 10 T.E. 242826. De 8.00 a 13.00.
4|2|C|977|5|2

VENDO una cobertura de camioneta 125 Barrio SUPE manz 14, casa 1, horario de 15 a 21 hs. Tel. 225113.
4|2|C|827|4|2

VENDO camión DP600 volcador, mod. 68, motor en asentamiento. Morón 232.
4|2|C|853|6|2

VENDO acoplado nuevo, con gomas para 3.000 kilos, 3 metros de largo por 1,70 de ancho. Tel. 225043.
4|2|F|37966|4|2

VENDO equipo Mercedes Benz 1114 Año 1973, acoplado de 2 ejes, acepto permutas. Las Heras 1835 Guaymallén.
4|2|C|088|5|2

VENDO Sinca Yambol modelo 1961 única mano. Alte. Brown 3162 - Bermejo.
4|2|F|44167|4|2

VENDO Fiat Multicarga 68, 220.000 al contado, sin intermediarios. Ayacucho 494.
4|2|C|096|4|2

VENDO cúpula Fiat 68; caja de velocidad International, con 5ª 57. Ayacucho 494.
4|2|C|096|4|2

VENDO Renault 64 o permuto por coche grande. Pellegrini 787, Las Heras.
4|2|C|132|4|2

VENDO Renault 61, recibo Ford 31 o Chevrolet. Sargento Cabral 1879, Las Heras.
4|2|C|132|4|2

VENDO Ford 350, gasolero o permuto, por coche modelo 70, en adelante. San Martín 736, Las Heras.
4|2|C|132|4|2

4-L modelo 64, buen estado, líquido contado, $ 30.000. Sarmiento 989, Las Heras.
4|2|C|132|4|2

VENTAS VARIAS

A OFERTAS: Estanterías metálicas mostradores carniceros, variedades en vitrinas, góndolas, exhibidores, bodeguitas, canastos, revisteros, escaleras metálicas, guardarropas, balanzas, sillas, facilidades. - Pettazzi Hnos. Ituzaingó 2454, Teléfono 251406.
4|2|C|066|10|2

A PRECIOS increíbles, estanterías Morwin, mostradores, vitrinas. (Amplias facilidades) Alto S. R. L. San Martín 520, G. Cruz. Teléfono 220308. Mendoza. Agencia Luján: Balcarce Nº 188.
19|9|F|92563|Pte.

A OFERTAS: Estanterías metálicas, mostradores carniceros, variedades en vitrinas, góndolas, exhibidores, bodeguitas, canastos, revisteros, escaleras metálicas, guardarropas, balanzas, sillas, facilidades. - Pettazzi Hnos. Ituzaingó 2454, teléfono 251406.
28|1|C|297|3|2

A TRAJES, vestidos, pantalones, camas, colchones. San Lorenzo 1797. Barrio Sarmiento. Guaymallén.
3|2|C|751|9|2

A CARPINTEROS, al mejor precio vendo tupi, garlopa y un banco nuevo. - Belgrano 1869. Godoy Cruz. Atendemos todo el día.
3|2|F|37954|4|2

ANILLO de tres brillantes, engarce antiguo platino 290 puntos, 3 kilates - vendo - Olascoaga 33 Cdad.
4|2|C|057|10|2

BALANZAS, heladeras, estanterías metálicas, vitrinas, mostradores, exhibidores, nuevos, usados. Créditos. San Martín 2614. Teléfono 251749.
3|2|F|14633|Pte.|D.

BARATO vendo juego de baño compuesto por botiquín, lavatorio, inodoro, bidet y bañadera con frente de hierro fundido. - Coronel Díaz 332 Las Heras.
4|2|T|02030|4|2

CACHORRO policía 5 meses, legítimo, vendo. Laprida 132. Ciudad.
2|3|C|623|624|4|2|AD

COMPRESOR monofásico 200 libras, permuto por más chico. Beltrán 1614. Godoy Cruz.
4|2|C|902|4|2

CACHORROS Boxer puros cola cortada. Joyería Gold. Espejo 102 Teléfono 231052.
4|2|C|100|5|2

COCINA gas 4 hornallas, horno, guardaplatos $ 2.900. - Dorrego 1063 - Dorrego.
4|2|C|103|4|2

ESTANTERIAS metálicas modulares, exhibidores. Financiación Fábrica 9 de Julio 1733 Teléfono 216535
2|1|F|20036|Pte

HORMIGONERAS varias medidas con financiación. Güemes y Pellegrini - San José.
31|1|C|907|19|2

HELADERAS eléctricas y a gas para casas rodantes y cámping. Expone y vende: Pecas Automotores. Buenos Aires 344.
1|2|F|43526|29|2

LIQUIDO juegos dormitorios y artículos del hogar. Corrientes 452. Ciudad.
29|1|C|554|4|2

LADRILLONES de primera $ 2,90 c|u. con derecho a rechazo. Tel. 242229.
3|2|C|805|4|2

MAQUINAS escribir 5.900, calcular 2.300, garantidas, 20 cuotas. - Tel. 215964.
3|2|C|710|12|2

MADERA de encofrado vendo, de pino Brasil, tablas, tirantes, soleras, tablones. Magallanes 1170. Godoy Cruz. Primera cuadra pasando puente Olive por Sarmiento.
3|2|T|1985|4|2

MAQUINA escribir Remington 700 moderna, vendo. Tel. 251813.
4|2|T|02032|4|2

NOVIAS torta casamiento - cumpleaños por expertas coquinarias - Su consulta nos agrada, Olascoaga 33 Cdad.
4|2|C|037|10|2

OFERTAS vacaciones: ¡Precios bajísimos! Car - stéreos, combinados portátiles y de mesa, televisor portátil, bicicleta ½ carrera (usada). "Musicar". Rioja 2084. Ciudad.
4|1|C|892|6|1

PARTICULAR vende urgente combinado Columbia stéreo, total $ 20.000. Monteagudo 843. Luján.
2|2|C|583|584|4|2|D

RELOJ bolsillo antiguo de oro en perfecto estado. San Martín 901. Gal. Rosso, L. 9.
4|2|C|998|4|2

SINGER coser-bordar, una tapicería, otra portátil. Vendo. Clark 262.
3|2|C|600|9|2

SOLDADORAS eléctricas, cargadores de baterías, arrancadores. - Paso de los Andes 50. Godoy Cruz.
3|2|C|703|5|2

SE VENDE televisor importado marca Silvania. Importe 30.000. Llamar teléf. 217092.
4|2|C|852|5|2

SOLDADURA eléctrica con facilidades. Perito Moreno 190, Godoy Cruz.
4|2|F|37965|4|2

TELEVISORES: Toda vía está a tiempo para ganarse un millón de pesos. Vea Baldin, Catamarca 552 - Mendoza.
4|2|C|974|5|2

TELEVISOR $ 430.000, grabador cassette japonés $ 570.000, vendo, Salta 2942, ciudad.
4|1|T|02047|4|1

VENDO cachorros pekineses. 25 de Mayo 1800. Dorrego. Gllén.
3|2|C|585|4|2

VENDO bote pesca, $ 15.000, permuto instalación frutería, verdulería.
4|2|C|028|4|2

VENDO cachorros ovejero alemán de pedigree. Ver de tarde. Alvarez Condarco 1256, G. Cruz.
4|2|F|44084|4|2

VENDO triciclo de reparto. Tratar: Yrigoyen 2783. Villa Nueva.
3|2|C|932-36|4|2|A|D.

VENDO 8 cuadros óleo. Ver: Rondeau 231. Dpto. 1. Ciudad.
3|2|C|925-26|4|2|A|D.

VENDO sierra circular, moto Zanella 100, compresor. Francisco de la Reta 1057. San José.
4|2|C|907|4|2

VENDO palos golf dama Pall y Berg. Cup Defender, sin uso. 16 a 21 horas. Víctor Hugo 33. Godoy Cruz.
4|2|C|861|4|2

VENDO cocina Simplex, 3 quemadores, buen precio. Tratar tarde, Juan B. Justo 632. Dpto. 1.
4|2|C|855|4|2

VENDO tanque 1.000 litros, cortadora césped, Isabel la Católica 17, Ciudad.
4|2|C|967|5|2

VENDO heladera $ 1.200 Plumerillo y Boulogne Sur Mer. G. Cruz V. Hipódromo.
4|2|C|067|4|2

Compras Varias

"A-A". AMITRANO - Martillero, Tel. 247711 Aristides Villanueva Nº 332, ofrezca muebles, antigüedades, maquinarias, artículos generales. Pagamos mejor. Anticipamos dinero.
9|6|F|12224|Pte

A - BENTURINO - Martillero. Teléfono 248730 y 244335. Av. Colón 669. Ofrezca muebles, antigüedades, artículos de hogar. Anticipo dinero.
2|1|F|7828|Pte.

A. SELLA, Martilleros. Tel 247447 Tiburcio Benegas 776, ofrezca muebles, artículos hogar, máquinas usadas. - Dinero en el acto.
11|2|F|36991|Pte.

A TRAJES, sacos, camisas, pulóveres, colchones. Teléfono 262324. Guajardo.
3|2|C|571|5|2

ANTIGUEDADES vendo, permuto compro. Sillones Berger, mesas, sillas, apliques, arañas, espejos etc. José Federico Moreno 2050.
3|2|C|569|5|2

BONOS comerciales compro. Dinero rápido. Mínimo descuento. Salta 1542. Ciudad.
4|2|C|50|4|2

COMPRO contado motores eléctricos, amolaboras, compresores, agujereadoras de banco, soldadoras. Bobinados rápidos. - San Martín 359. Las Heras.
23|1|C|933|6|2

COMPRO chatarra, metales, vehículos para desarmar, retiro domicilio. Teléf. 261743.
27|1|F|15329|5|2|D.

COMPRO motor eléctrico 60 H.P. usado. Pago contado. Teléfono 230322.
3|2|T|01978|5|2

COMPRO toda clase de papeles, revistas, diarios. Teléf. 253944.
4|2|C|954|4|2

INODOROS, depósitos de agua, lavatorio, muebles usados compra particular, Teléfono 252924.
4|2|C|059|4|2

NECESITA dinero compramos ropa usada, limpia. 216416, retiro domicilio jueves.
4|2|F|44110|4|2

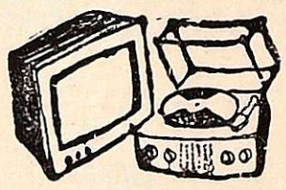

Combinados, Cambiadores y Televisores

A ¿TV descompuesta? Llame teléfonos 240350-217549. También reparación grabadores, combinados. Federico Moreno 1859, ciudad.
4|2|C|072|9|2

AMPLIFICADORES estereofónicos Kits parlantes Bafles, fábrica todo audio. Alem 265.
29|1|C|381|4|2

CAMBIE el tubo de su televisor y páguelo a crédito. Garibaldi 374. Tel. 248066.
10|8|F|81631|Pte.

T.V. Service a domicilio. Radiocombinados. Precios sin competencia. Teléf. 254029.
27|1|C|46|10|2

Ocupaciones Varias Pedidas

A 4 SEÑORITAS: Selecciona prestigiosa S.A. Se requiere: tener muy buena presencia, ser mayor de 18 años, cultura general y documentación argentina. Presentarse primera entrevista en Necochea 155, de 9.30 a 11.30 horas.
4|2|C|930|4|2

A PERITA Mercantil o Auxiliar Administrativa con conocimientos contables necesitamos. Remuneración convenio y leyes sociales. Indispensable óptimas referencias. Presentarse en Belgano 367, Godoy Cruz de 16.00 a 20.30.
2|2|C|178|4|2

A OFICIAL Tapicero automóviles, Necesitamos. - Presentarse: San Luis 540, Ciudad.
4|2|C|077|4|2

CURSO práctico electricidad del automóvil, dínamo, motor de arranque, instalación eléctrica, etc. Fundación E. A. G. Juan G. Godoy 969 (altura calle Dorrego al 500) Guaymallén.
31|1|C|908|6|2

CLUB nocturno necesita señoritas, $ 1.500.000 mensual. Presentarse de 20 a 23 horas en General Paz y 25 de Mayo. "Marabú".
4|2|C|12-13|5|2|D.

COLOCADOR mosaico y azulejos, pago al contado. - Canadá 266, Loteo Escorihuela. Rodeo de la Cruz.
4|2|FF|44152|4|2

CHICA competente, cama adentro necesito para ayudar quehaceres, sin lavado ni cocina. Sueldo $ 350.000. Stgo. del Estero 628. Ciudad. Micro 4.
4|2|C|573|5|2

EQUIPAMIENTOS Integrales ALTO S.R.L. Concesionario Exclusivo Morwin, necesita incorporar un armador de estanterías modulares. Presentarse en horario de comercio. Excelente remuneración. San Martín 520. Godoy Cruz.
3|2|C|716|4|2

EMPLEADA atención consultorio sepa inyectable, otra para limpieza c|adentro. P. B. Palacios 1260, entre Lavalle y Catamarca.
3|2|F|43860|4|2

EMPLEADA administrativa, dactilógrafa perfecta. Muy buena presencia, edad 18 - 25 años. Pedro Molina 434 - Gllén. Teléfono 258457.
4|2|C|840|4|2

EMPLEADO-A 16-17 años c|conocimientos dactilografía atender inmobiliaria, preciso. T. 252611.
4|2|C|104|4|2

HOMBRE solo necesito para cuidado de usina en hotel de montaña. Calle Perito Moreno 1032. Godoy Cruz.
4|1|T|2046|4|1

MOSAISTA necesito u obreros quieran aprender. Paul Harris 92 Las Heras, frente Atomo.
4|2|C|836|4|2

MEDIO oficial chapista; medio oficial pintor. Paso de los Andes 418. Godoy Cruz.
4|2|T|2033|5|2

MEDIO oficiales pintor de obra necesito 6. Calle Edmundo Díaz 33, Bº La Colina de Oro Maipú.
4|2|C|056|6|2

NECESITO pulidor de pisos, parquet, encerar y plastificar. Gutiérez 672. Mendoza.
3|2|T|1997|4|2

NECESITO: cortador de carne, carnicería Trifiró. Mercado Central. Tel. 256647.
2|2|C|649|650|4|2|D

NECESITO señorita peinadora competente. De 9.30 a 12. Si no es competente no. Calle Colón 176. Godoy Cruz.
3|2|T|1976|4|2

NECESITO empleada para limpieza de oficina de 8 hs. a 9 hs. Tratar Patricias Mendocinas 690, Ciudad.
3|2|C|781|4|2

NECESITO cortadora de guantes de cuero a mano. Las Heras Nº 1819. Guaymallén.
3|2|C|767|4|2

NECESITO medio oficial soldador eléctrico. Figueroa Alcorta 649, Godoy Cruz.
4|2|C|995|4|2

NECESITO oficial y medio oficial chapista. Patricias Mendocinas Nº 1871. Ciudad.
4|2|T|2034|5|2

NECESITO medio oficial chapista. 25 de Mayo 142. Dorrego.
4|2|T|2037|4|2

NECESITAMOS jubilado para limpieza por horas Tratar 19 a 21 horas. Pedro Molina 745 - 3º. Ciudad.
4|2|T|2040|4|2

NECESITO ½ oficiales muebleros carpinteros y lustradores. - San Martín 2341. Las Heras.
4|2|C|941|5|2

NECESITO pintor automóvil, responsable (por cuenta). - Godoy Cruz 525, San José.
4|2|F|44164|5|2

NECESITO Sra. o Srta. 1|2 día San Martín 1430. P. 9, Dpto. 36, Asc. "B".
4|2|C|087|4|2

OFICIAL Mueblero, necesito, presentarse de 8 a 12 hs. Rioja 2639 V. del Parque, G. Cruz.
4|2|C|119|4|2

OFICIAL y ½ Oficial especializado en carpintería metálica, preciso. Presentarse de 16 a 20 hs. en Colón 572, G. Cruz.
4|2|F|37983|4|2

PINTOR, medio oficial, aprendiz adelantado, varias tareas. Asenjo, Lavalle 1418, San José Gllén.
4|2|T|02059|5|2

SE NECESITA oficial o medio oficial maquinista mueblero competente. Correa Saá 924. San José - Guaymallén. Mendoza.
4|2|C|966|10|2

SE NECESITA contador jubilado con buenas referencias. Dirigirse a Poste Restante: L.L. (4), diario LOS ANDES.
4|2|C|971|6|2

SE NECESITA oficial tornero y ayudante - V. López y Planes 170 - G Cruz.
4|2|C|040|5|2

SEÑORA o Señorita necesita importante línea de cosméticos para su promoción y venta. Llamar Teléfono 260697.
4|2|C|086|4|2

TAPICERIA Paq - Fund necesita oficial y medio oficial tapicero autos, competente. Inútil presentarse sin condiciones. Aristides Villanueva 228.
3|2|T|1991|4|2

TRACTORISTA necesito con experiencia en viñas, indispensable buenos antecedentes, llamar teléfono Nº 231604 de 8 a 10 hs. de la mañana.
3|2|C|812|813|4|2 D

2 MEDIOS Oficiales pintores de coches. 9 de Julio 2610.
4|2|T|02052|4|2

OFRECIDAS

CONTABILIDADES. Sueldos impuestos auditorias organizaciones, título universitario. Teléfono 262637 de tarde.
29|1|C|470|4|2

CUIDO ancianos día y noche, Teléfono 241382.
4|2|C|961|4|2

CLOACAS, inodoros, piletas de cocinas, desagües, cañerías en general, destape inmediato. Teléfono 293310. Miller 651. Dorrego.
2|2|C|248|6|2

JOVEN contador chileno ofrece sus servicios a instituciones de la zona. C. D. (15), Poste Restante LOS ANDES.
4|2|C|42|4|2

OFREZCO: Coche grande, moderno, con chofer, viaje interior o exterior. Bernardo Ortiz 875. Godoy Cruz.
|2|C|955-56|8|2|D.

SE OFRECE armador de acumuladores al tanto. T.E. 258804.
3|2|C|802|4|2

SE OFRECE tornero (chileno) para trabajo de empresa en el ramo. República del Líbano 175. Las Heras.
2|2|C|611-62|4|2|D.

SE OFRECE chofer profesional. Tel. 226278.
3|2|O|816|4|2

SE OFRECE chofer con carnet profesional. Teléfono 290454.
4|2|T|2039|6|2

Ofrecidos Varios

"EMPRESA CIPOLLETTI"

DESTAPAR CLOACAS

Teléfono 256968

A destapar cloacas, desagües, plomerías, gas, instalaciones de calefones, destape instantáneo con equipo moderno de cañerías de agua caliente.
2|2|C|497|4|2

EMPRESA LOYOLA

Teléfono 217460

A destapar cloacas, desagües, cañerías, agua caliente, limpieza calefones, plomería en general. Esta Empresa ejecuta los trabajos con responsabilidad y de urgencia.
2|2|C|464|4|2

EMPRESA GODOY CRUZ

DESTAPAR CLOACAS

Teléfono 244064

Atiendo: Luján, Maipú, Chacras de Coria. Destapo cañerías de agua caliente con equipos modernos. Plomería, limpieza de calefones y cocinas.
4|2|C|091|4|2

"ENRRI SERVICE"

DESTAPE DE CLOACAS

Teléfono 230680

Plomería, Sopleteo de cañerías de agua caliente con equipos modernos. - Limpieza de colefones.
4|2|C|091|4|2

A DESTAPAR cloacas, desagües calefones gas, plomería. "Trabajos garantidos" Tel. 250617
3|10|F|39365|Pte.

A BUEN PLOMERO, gasista, economico. Visitas gratis. Cañerías. Calefones. Destapes. Tel. 216085.
2|2|C|426|5|2

A DESAGOTE pozos, cámaras sépticas destape cañerías "La Higiénica". - Brandsen 1344 - Dorrego. Teléfono 291126.
19|1|C|986|7|2

A SU ELECTRICISTA. Llame Tel. 254779: Instalaciones - Reparaciones - Automización - Porteros.
28|1|C|219|6|2

A DESAGOTE pozos y cámaras sépticas. Destape cloacas. La Moderna. Teléfono 243865.
2|2|C|474|2|3

A DESTAPAR cloacas, cañería, calefones, plomería. Tel. 242948 J. B. Justo 564, Godoy Cruz.
3|2|C|807|9|2

A DOMICILIO: Reparaciones Lavarropas, Calefones instantáneos, Cocinas. Urgencias. Talleres Rioja 355, 216496 - 248250.
4|2|C|092|4|2

A DESAGOTE pozos, cámaras sépticas, limpieza cañerías. UNIMEV. Teléfono 261745.
16|10|F|99829|Pte.

A HELADERAS, lavarropas, reparaciones garantidas. Cayetano Silva 2938. Ciudad. - 250471.
2|1|C|465|20|4

A DOMICILIO reparamos heladeras familiares, comerciales, lavarropas, asesoramiento gratis. 260136.
6|1|F|38894-Pte.

A DOMICILIO se ofrece plomero, servicio rápido. T. 259929-220322.
2|2|C|250,6|2

A DOMICILIO: servicio mecánico para artefactos hogar. Responsabilidad - empresaria - Teléfono 256683. |Horario comercio).
2|2|F|43719|6|2

A. PLASTIFICAMOS, pulimos, enceramos pisos madera, pintamos casas, plomería. Gasista. Teléfono 250482.
26|1|C|942|9|2

A DOMICILIO se ofrece plomero, servicio rápido. Teléf. 257286.
2|2|C|430|6|2

A. CERRADURAS, arreglo, coloco nuevas, voy domicilio. Garantía. T. 245012.
3|2|C|759|5|2

A MAQUINAS de coser: Arreglos garantizados. Taller Integral Visitas domiciliarias. Lamadrid Nº 430. Teléfono 249178.
4|2|C|026|10|2

ALBAÑILERIA general. Impermeabilización de techos. Trabajos urgentes. Garantía. Teléfono 226045.
3|2|C|699|4|2

ATIENDO llamados telefónicos. - Teléfono 231524.
4|2|C|069|4|2

CERRADURA y puertas arreglo a domicilio, garantía. Alberdi 263. Mendoza. Teléfono 216546.
2|2|C|453|6|2

COLCHONERO: Arreglo colchones pullman, de lana y toldos. Teléfono 218989.
3|2|C|713|5|2

CARBURACION en el acto. Joaquín V. González y Falucho - Dorrego.
2|2|C|654-55|5|2

DESTAPAR cañerías, cloacas, agua, plomero arregla calefones, gas. Tels. 240058 y 223449.
19|1|C|964|4|2

EMPRESA Hércules de techos fabricamos arreglamos techos de zinc, galpones, bodegas, tinglados, canaletas, caños etc. San Luis 157, Teléfonos 217844 - 230212.
30|1|T|1916|8|2

ELECTRICIDAD a domicilio, instalaciones, reparaciones, responsabilidad, garantía, Walter Pérez, Teléfono 257139.
4|2|C|896|4|2

EX MECANICO Singer: Arreglo máquinas coser. Teléf. 240350. Godoy Cruz 6235 - Guaymallén.
4|2|C|004|4|2

LUSTRO muebles a domicilio, precios módicos, horario comercio, Teléf. 258030.
4|2|C|924|8|2

PINTAMOS su casa completa. Llame al 262967. Presupuestos sin compromisos.
2|2|C|637|6|2|D.

PICAPEDRERO, Azulejista. Mosaicos. Contrapisos, Mampostería, Reboques. Trabajos rápidos. Tel. 250726.
4|2|C|115-117|10|2

SE OFRECE lustrador de muebles a domicilio. Tratar: Rufino Ortega 776 - Sr. Rojas.
2|2|C|595-96|4|2 D.

SE OFRECE plomero, cloaquista y gasista, trabajos garantidos, San Martín 2341, Las Heras.
4|2|C|940|6|

SE LUSTRA muebles a domicilio Derqui 1346, Teléf. 224851.
4|2|C|828|5|

TOLDOS nuevos y arreglos cortinas, tapicería general, almohadones. Teléfono 217457.
31|1|C|937|4|

TECHOS. Probamos en el acto. Asesoramiento técnico. Teléfono 262967.
2|2|C|637-38|6|2 D.

TECHOS: Confíe el arreglo de su techo a empresa de techos Eduardo Sánchez. Trabajos garantidos. Soluciones rápidas. Teléfono 248975.
4|2|T|2041|6|

SE PERMUTA

PERMUTAS

PERMUTO heladera vitrina 3 puertas, balanza 15 kg. y cortadora de fiambre por camioneta, pago diferencia, 2do. Barrio Unimev, Manz. I, Casa 18, 2 cuadras al sur, despues gruta

QUEMADORES AUTOMATICOS
Enar S.R.L.
Julián Barraquero 66. Tel. 291635. Mendoza
BAC publi s.a.

Fábrica de Cemento
"EL GIGANTE" S. E. de SAN LUIS
Necesita: oficiales para mantenimiento eléctrico de planta. Oficiales para mantenimiento mecánico de planta. - Oficiales torneros mecánicos. Entrevistarse con: señor Bellido, día 5 en Mendoza, Hotel Balbi. Día 6 en San Juan, Hotel Stornel. Día 7 en San Luis, Avenida Sucre 1328.
4|2|F|44047|5|2

COMPRO CAMION
MERCEDES BENZ 1114
OLASCOAGA 517 — CIUDAD
4|2|C|830|4|2

EDUARDO SEBASTIANELLI
UNICO AVISO
En cumplimiento de lo dispuesto por Ley 20.744, Art. 107, notifica y emplaza por este único aviso a todo su personal temporario galpón de empaque de frutas ubicado en calle Francisco Delgado s|n de Tunuyán, Mendoza, a presentarse los días 6 y 7 de febrero de 1976, con documento de identidad y libreta sanitaria al día, para ratificar su orden de reingreso por iniciación de nueva temporada, caso contrario consideramos instantánea renuncia a relación laboral.
4|2|F|44006|5|2

ORO
Compramos Mejor Precio
A PARTICULARES Y COMERCIANTES
GALERIA TONSA - LOCAL A-14
10|11|F|25378|1|2

DODGE 1500 1,8 1975
Catamarca 586 — Mendoza
4|2|C|047|4|2

ORO
Consúltenos antes de vender
JOYERIA ZAMORANO
Buenos Aires 140
4|2|C|029|4|2

FINCA DE 18 HAS.
Uvas tintas, en Maipú, bien ubicada, sobre pavimento, abundante agua, 2 casas. Regular estado y equipo tanque Mercedes Benz 23.000 litros. Trabajo permanente asegurado. Permuto por otra más chica de más producción. No importa variedad de uva. BANDERA DE LOS ANDES 2019 — SAN JOSE — TEL. 260012
4|2|T|01098|4|2

DODGE DP 800 1971
—IMPECABLE—
CATAMARCA 586 — MENDOZA
4|2|C|047|4|2

LOTE
Contado total compro 5ª, 6ª o Godoy Cruz. Provivienda. Perú 1214. Tel. 255813 - 218277 - 258054.
4|2|C|081|4|2

CAMIONETA
Chevrolet 1972
De Lujo, con cúpula, 2 auxilios, como nueva, vendo o permuto. - Ituzaingó 2925 - Tel. 216530. Mendoza.
4|2|T|02053|5|2

¿ORO?
¡Pagamos precio Internacional! Suba 2 Pisos
Garibaldi 118, Piso 2, Local 2, Mendoza
3|2|C|757|9|2

FORD FALCON FUTURA 221
— MODELO 71 —
Ultima serie. Como nuevo. 43.000 Km. Vendo contado. - San Isidro Nº 1345, Rivadavia.
4|2|F|44103|4|2

ORO
PLATA - PLATINO
BRILLANTES
Compra - Venta. Mejor precio de plaza. Sarmiento 50. Local 5 y Alem y San Martín Local 5-7 - Mendoza.
30|1|C|851|8|2

EMPLEADA ADMINISTRATIVA
NECESITO
Con experiencia en cuentas corrientes y leyes sociales. Imprescindible referencias. Escribir Poste Restante M. B. (20) Diario LOS ANDES.
4|2|F|44156|6|2

TERRENO ZONA INDUSTRIAL G. CRUZ
VENDO
Sobre Rodríguez Peña. R|motor Perkins y facilidades. R. Zanzin 1434, G. Cruz, Villa Hipódromo.
4|2|C|994|4|2

NECESITO ALQUILAR
Bodega
600.000 Lts. más o menos
Catamarca 261 - Tel. 245391
4|2|F|44106|4|2

TIERRA
ENTREGO A DOMICILIO
JARDINES O RELLENOS
Sr. Lengrand - Teléf. 226269
4|2|F|37986|6|2

COMPRO
Casa chica o departamento, cualquier ubicación. Plan banco. - Teléfono 256034.
4|2|T|02070|4|2

ORO
Joyería BASSO
PAGO $ 800 Gr. O. F.
RESCATO POLIZAS
SAN JUAN 1359
4|2|C|057|9|2

HIERRO DE CONSTRUCCION DE TODAS LAS MEDIDAS
OFERTAS: VARILLA 4,2 ..... $ 80.-
VARILLA 6 ..... $ 140.-
—CEMENTO POR MAYOR Y MENOR—
Corralón SAN JOSE Francisco de la Reta 1258 San José - Teléfono 217016
4|2|F|44154|5|2

AVISOS CLASIFICADOS

(Viene de la Pág. anterior)

Compra y Venta de Libros

COMPRO libros secundarios, primarios usados. Voy domicilio. Teléfono 250801. Rivada v|a 29. Ciudad.
30|1|C|821|5|2

Ley 11867

LEY Nº 11867 - A los efectos de la Ley Nº 11.867, se hace saber por el término de cinco días que Casa Famularo artículos para el hogar y mueblería, con domicilio legal en San Martín Nº 1273 de la Ciudad de Mendoza, transferirá a Famularo Financiera Sociedad Anónima, con igual domicilio, créditos de clientes por un total de pesos tres millones novecientos cincuenta mil. Oposiciones de ley en el domicilio indicado de la entidad.
3|2|FF|43941|7|3

LEY 11867: A los efectos de la ley, se hace saber que los señores Manuel Durán, Mario Mocetta y Luis Sturzenegger venden y transfieren el negocio de Café, Bar y Confitería "Pasapoga" ubicado en Galería Charif local 2 y 4 sito en calle San Martín 1070 de la ciudad de Mendoza al señor René Humberto Ferrari Lazo libre de pasivo y personal. Oposiciones de ley al Dr. Ricardo Omar Méndez. Lamadrid 336 Ciudad de Mendoza.
4|2|C|921|8|2|D

CASAS RODANTES Y EMBARCACIONES

"AMERICANA", casas rodantes. Expone y vende Pecas automotores, Buenos Aires 344.
1|2|F|43590|29|2

ATENCION pescadores: líquido bote plástico 3,40 mts. usado dos veces. Alem 356.
4|2|C|078|4|2

CASILLA ómnibus De Soto, gasolero, cuchetas, baño y cocina. Permutas. Olascoaga 1338. Las Heras.
1|2|C|262|4|2

TRAILER "ANAHI" Representante zona Cuyo: Jardín del Automóvil San Martín 1955. Godoy Cruz, Mza. Tel. 290078 - 248402 y 248279.
18|10|F|99342|Pte

TRAILER con carpa para 4 ó 5 persona total $ 105.000. Tucumán 584, Dorrego.
4|2|F|37985|4|2

VENDO casilla dorante urgente. - 25 de Mayo 175. Dorrego.
3|2|C|727|5|2

GUARDERIAS

SE CUIDAN niños por hora y mensual, con teléfono. Agustín Delgado 286, Dpto. 52 - Ciudad.
4|2|C|214|4|2

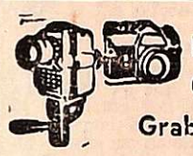

Foto Cine Grabadores

COMPRO grabador Philips a cintas. Llamar de 17.30 a 20.30 hs. Tel. 246889.
4|2|C|234|4|2

Pensión y Piezas Amobladas

A MATRIMONIO honorable ofrezco habitación amoblada cocina; otra chica 1 caballero. Salta 2160
4|2|C|090|4|2

ALOJAMIENTO, caballeros, mensual, quincena. San Luis 243 Ciudad.
27|1|C|994|995|5|2|D

ALOJAMIENTO caballero a cuadra San Martín. Lavalle 385 - Godoy Cruz.
3|2|F|37948|4|2

ALQUILO habitación amoblada con derecho a cocina. Catamarca 259.
4|2|C|044|4|2

ALOJAMIENTO económico a caballero, Confort. Tel. 251548.
4|2|T|02043|4|2

ALQUILO habitación céntrica 2 señoritas estudiantes. Teléfono 247762.
4|2|T|02051|4|2

CASA familia ofrece pensión distinguida a señor anciano. Maza 661.
3|2|C|669|5|2

CASA de familia dispone hermosa habitación hospedaje, para caballero. Teléf. 227940.
4|2|C|893|4|2

CASA de familia tiene disponible camas para turistas y matrimonio. Domicilio: Cayetano Silva Nº 3330, Ciudad. 6ta. Saccion. Tel. 251472.
4|2|C|140|5|2

CASA familia ofrece habitación amoblada a señor solo. Mitre 1949.
4|2|C|095|4|2

DOY alojamiento a caballero, atención esmerada. Democracia 115, Godoy Cruz (50 mts. supermercado VEA).
3|2|C|672|5|2

DOY pensión chicas, familia respetable. Montecaseros 1273, C.
4|2|C|841|4|2

DOY habitación caballeros y Srta. compartir, ambiente familiar, San Martín 1760, Godoy Cruz. Teléf. 241382.
4|2|C|958|5|2

HOGAR de Ancianos "Santa María": Recibe enfermos e inválidos con tratamiento. Necochea 871, San José - Guaymallén.
8|1|C|197|6|2

HOSPEDAJE a matrimonio solo derecho cocina. R. Ortega 262 Dpto. 2 - Ciudad.
4|2|C|724|5|2

Construya su Casa

De 2 dormitorios totalmente antisísmica y de categoría por solo $ 69.500 con materiales incluidos.

VILLA-VILE
CONSTRUCCIONES S.R.L.

JOSE F. MORENO 1247 - CIUDAD - MZA.
4|2|F|44102|4|2

HOGAR para ancianos, ambiente familiar. Martín Zapata 355. - Ciudad.
4|2|C|059|8|2

HOSPEDAJE caballero a compartir, una cuadra Facultad. Aristides Villanueva 570.
4|2|T|02065|5|2

JUBILADO italiano, busca pensión completa en casa de familia, máxima seriedad, 9 de Julio 659.
4|2|C|976|5|2

SE ALQUILA una pieza amoblada, para matrimonio, Maipú 104, Godoy Cruz.
4|2|C|927|4|2

Arriendos y Cambios

A PROPIETARIOS que desean alquilar asegurándose, emplean nuestro servicio. Además, aunque el inquilino no pagare, usted igualmente cobra. Evítese dificultades. Diríjase a quien inspira confianza. Consúltenos. José Federico Moreno. Ex director de la Cámara Alquileres. San Lorenzo 332. Teléfono 249745.
3|2|C|777|4|2

A|DUEÑO necesitamos alquilar casa o departamento $ 10.000 a $ 15.000, un año; excelentes garantes, contrato bien garantizado. Provivienda - Perú 1214. Teléfs. 255813 - 218277 - 258054.
2|2|C|109|4|3

A ALQUILERES, 100 % seguridad. Evite problemas de cobranza, cobre puntual, pague o no el inquilino usted cobra igual. Estas y otras ventajas le ofrecemos. Alquile por nuestro intermedio, ganará tranquilidad y seguridad. Visite nuestras oficinas o solicite tasador s|compromiso. Provivienda. Perú 1214. Teléfs. 255813 - 218277 - 258054.
2|2|C|109|4|2

A|$ 18.000 linda casa cerca Cervantes. Antisísmica. José Federico Moreno. San Lorenzo 332.
4|2|C|058|4|2

A|$ 4.000 oficina céntrica planta alta. José Federico Moreno. San Lorenzo 332.
4|2|C|058|4|2

A|$ 9.000 departamentito céntrico amueblado. José Federico Moreno. San Lorenzo 332.
4|2|C|058|4|2

A DUEÑO directamente, empresa industrial necesita alquilar casa, departamento. Paga $ 10.000. Ofrecer T. 215312.
2|2|C|482|6|2

A DUEÑO necesito alquilar departamento zona céntrica. Doy muy buenas garantías. Llamar Teléfono 290613.
4|2|F|44085|6|2

A DUEÑO alquilo casita cómoda, hasta $ 8.000, pago 6 meses adelantado. Dorrego o ciudad. Tel. 254285, de 12 a 14 horas.
4|2|C|946|4|2

A SIN INTERMEDIARIO, alquilo taller de carpintería, en cualquier punto de la provincia, preferible zona Capital o Villa Nueva. Silvano Rodríguez 3811 o Arenales 453.
4|2|F|4|2

A|$ 12.500 c|teléfono departamento frente plaza Godoy Cruz, 3 dormitorios, dependencias. Provivienda. Perú 1214.
4|2|C|081|4|2

ALQUILO salón con teléfono, frente a Dos Banderas, para negocio lucrativo. Tratar: Libertad 424. Villa Nueva.
3|2|F|4|2

ALQUILO departamento 3 dormitorios, 2 baños y dep|empleada, e|Godoy Cruz, $ 15.000. Benchimol Inmobiliaria. A. España 1248, 7º piso. Of. 103.
4|2|C|025|4|2

ALQUILO departamento chico en Las Heras $ 4.000, T. 250075.
4|2|C|948|4|2

ALQUILO dormitorio, cocina, baño, local céntrico, con teléfono, Julio 720.
4|2|C|951|4|2

ALQUILO departamento, entrada calle, garaje, Sgto. Cabral 1257, Las Heras.
4|2|C|132|4|2

ALQUILO departamento céntrico, 1 ambiente, cocina, baño, baulera, portero eléctrico, $ 8.000, Montalto Inmobiliaria, Coronel Díaz 316.
4|2|C|132|133|4|2|D

ALQUILO amplísimo departamento céntrico, frontal, c|escritorio, living-comedor, 3 dormitorios, 2 baños principales, d|servicio, cocina y lavadero, $ 23.000 reajustable semestralmente. Desocupado. Llaves: Gómez Mansilla. Chile 838.
4|2|F|44120|5|2

ALQUILO un lindo ambiente para matrimonio solo. Corrientes 254.
4|2|C|080|4|2

ANTISISMICA 5 ambientes, alfombrados, cochera, habitación servicio, terraza, patio, churrasquera. Alquiler $ 19.000. Urquiza 127, Oficina 12.
4|2|C|116|4|2

BUSCO alquilar garaje, zona Barrio Ferroviario, Tel. 253944.
4|2|C|954|4|2

DUEÑO alquila departamentos céntrico 2 y 3 dormitorios. Teléfono 215943.
2|2|C|419|6|2

DESEO alquilar departamento zona urbana, con un ambiente. Tratar Pedro del Castillo 1875, Godoy Cruz.
3|2|C|943|944|4|2|AD

DEPARTAMENTO 3 dormitorios Avenida Las Heras, Ciudad, alquilo con teléfono, oficinas únicamente. J. B. Justo 429. Teléf. 252611.
4|2|C|104|4|2

EMPRESA Constructora necesita alquilar para oficinas, casa o Dpto. en zona centro, G. Cruz o Gilén., preferentemente con teléfono. Ofertas al Tel. 245962 ó 216011. De 12 a 13 y de 19 a 21 horas.
3|2|T|01993|4|2

GERENTE de Comp. Petrolera necesita alquilar casa, o departamento. Teléf. 253853.
2|2|F|43695|4|2

NECESITO alquilar casa o Dpto. preferible 6ta. Sección. Amplias garantías. Teléfono 250482.
3|2|T|01996|5|2

NECESITO local o galponcito con fuerza, para gomería, Lencinas 900, San José, Teléf. 258633.
4|2|T|02036|4|2

TRANSFIERO oficina amoblada centro ciudad. Facilidades. Teléfono 252835. Sr. Mancilla.
4|2|C|079|4|2

$ 6.000 departamento antisísmico, 2 ambientes, patio. Urquiza 127, Oficina 12.
4|2|C|116|4|2

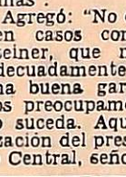

Servicio Doméstico Pedidos

A EMPLEADAS necesito, buenos sueldos. Agencia España 1683. - Tel. 259168.
2|2|C|922|6|2

A EMPLEADAS, matrimonio, desde 100.000, hasta 500.000. Morón 284, Tel. 291104.
2|2|C|926|6|2

A EMPLEADA corta familia ofrece con algo de cocina, 200 a 400.

A - 2 EMPLEADAS cama adentro necesito - Tratar Salta 1587, Cdad.
4|2|C|038|4|2

A EMPLEADA todo quehacer, familia pequeña. Excelente trato. Liniers 651 - Barrio Bombal. (Micro 4).
4|2|C|003|4|2

A EMPLEADA entienda cocina sencilla medio día $ 200.000, Espejo 764, Ciudad.
4|2|C|931|4|2

A EMPLEADA para limpieza, de mañana. Patricias Mendocinas 598, ciudad.
4|2|C|920|4|2

A EMPLEADA necesito, cama adentro, excelente sueldo. Tratar Avda. España 1235, Of. 8.
4|2|C|906|4|2

A BUENA empleada cama adentro necesito. Granaderos 1345 Cdad.
4|2|C|825|5|2

A EMPLEADA para matrimonio, entienda cocina, $ 250.000. Tel. 290950.
4|2|C|001|4|2

A EMPLEADA cama adentro sin lavado ni planchado, muy buen sueldo, con referencias. Tratar horario de comercio. San Martín 1662.
4|2|T|2058|4|2

A EMPLEADA cama adentro. - Emilio Civit 185.
4|2|C|101|4|2

ATENDER matrimonio y 2 niños todo servicio cama adentro sueldo 3.000. San Lorenzo 573. Tratar de 17 a 21.
4|2|T|02026|4|2

CHICA competente, cama adentro, necesito para ayudar quehaceres sin lavado ni cocina, sueldo $ 350.000. Sgo. del Estero 628. Cdad. Micro 4.
3|2|C|573|4|2

EMPLEADA con o sin retiro, sueldo $ 250.000. Sargento Cabral 708, ciudad.
2|2|C|431|4|2

EMPLEADA para Buenos Aires, competente. Buenas referencias. Muy buen sueldo. Se atiende de 8.30 a 10.30. Hipolito Yrigoyen 553.
2|2|C|613|614|4|2|D

EMPLEADA medio día, muy buen sueldo. Saavedra 1547. San José.
2|2|C|647-48|4|2|D.

EMPLEADA doméstica necesito, buen sueldo. Con referencias. Anatole France 854. Barrio Bancario. Godoy Cruz.
3|2|F|43952|4|2

EMPLEADA responsable cama adentro, limpieza, lavado, planchado. Mitre 1440, Ciudad.
3|2|C|730|4|2

EMPLEADA con retiro, buen sueldo, necesito. Teléfono 221506

EMPLEADA ½ día, limpieza y planchado. Espejo 65, 8º Piso, Dpto. F.
4|2|C|034|4|2

EMPLEADA medio día con o sin retiro. Buen sueldo. - Avelino Maure 154.
4|2|C|002|5|2

EMPLEADA mayor edad, cama adentro, ayudar quehaceres, 2.500. Granaderos 933, Mza.
4|2|C|984|4|2

EMPLEADA para Bs. As., necesito, buen sueldo, inútil presentarse sin referencias. Tratar Isabel La Católica 60, Barrio Bombal, de 8 a 12 hs, y de 17 a 19.30 hs.
4|2|C|982|5|2

EMPLEADA con referencia, cama adentro, atención tres personas mayores. Tratar por la mañana en Primitivo de la Reta 543, ciudad o Teléfono 291590.
4|2|C|824|5|2

EMPLEADA doméstica de 8 a 17 hs. Avda. España 1148, 6º "B".
4|2|C|106|4|2

EMPLEADA doméstica necesito medio día tarde. Tratar de 14 a 20 hs. Montevideo 127, 6º Piso. 3.
4|2|C|106|4|2

EMPLEADA limpieza de 8 a 12, 2 veces por semana. Perú 427.
4|2|T|2064|5|2

EMPLEADA cama adentro con referencias, cocina sencilla, buen sueldo. Tratar horario de comercio. Pedro Molina 755.
4|2|T|2055|4|2

EMPLEADA cama adentro o medio día. Referencias. Julio A. Roca 711.
4|2|T|2050|5|2

LAVANDERA y planchadora se necesita. Coronel Rodríguez 1257 Ciudad.
4|2|T|2066|4|2

MEDICO necesita empleada servicio doméstico medio día. Godoy Cruz 2434 San José.
3|2|C|570|5|2

MATRIMONIO para Corralitos, ella trabajos domésticos, el peón de patio. Tratar San Juan 938, Cdad.
3|2|C|733|4|2

NECESITO empleada cama adentro corta familia, sueldo inicial 200.000. Tratar después de las 14 horas, referencias. San Martín 1430. Piso 10. Dpto. 37. Ciudad.
3|2|T|01975|4|2

NECESITO empleada cama adentro, para limpieza únicamente. Muy buen sueldo. Teléfono 217665. Huarpes 2397. Ciudad.
3|2|T|2010|4|2

NECESITO empleada cama adentro, sueldo $ 250.000. Tratar: San Juan 1352, horario comercio.

NECESITO empleada cama adentro para servicio doméstico, pesos 3.000. Barrio A-5-2 ciudad.
4|1|T|02045|4|1

NECESITO empleada cama adentro, para corta familia. Paso de los Andes 2304, ciudad, T. 215301.
4|2|T|02044|4|2

NECESITO señora o señorita mediana edad para servicio, cama adentro, responsable, ofrezco muy buen sueldo. Tratar: Paso de los Andes 1191, Godoy Cruz.
4|1|T|2049|4|1

NECESITO empleada cama adentro mayor de 30 años. Sueldo 300.000. Necochea 871, S. José Guaymallén.
4|2|C|120|4|2

NECESITO chica con retiro o sin retiro, pago buen sueldo. Bandera de los Andes 1198, S. José.
4|2|C|957|6|2

NECESITO empleada pilimpieza, buen sueldo. Juan B. Justo 505, Godoy Cruz, Teléf. 249875.
4|2|C|933|4|2

SE NECESITA empleada seria, cama adentro, 9 de Julio 1047.
3|2|C|787|4|2

SE NECESITA empleada servicio doméstico, sin lavado ni planchado, $ 2.000, Candelaria 1766, B. Comercio, G. Cruz, T. 226786.
4|2|C|935|5|2

SE NECESITA empleada medio día Martín Zapata 272.
4|2|T|02029|4|2

SE NECESITA empleada para quehaceres domésticos y cuidar bebé. Emilio Civit 744, Dpto. 10.
4|2|T|2057|4|2

OFRECIDAS

A. EMPLEADAS seleccionadas. Agencia, España 1683. Seriedad, garantía. Teléfono 259168.
2|2|C|922|6|2

A MORON 284 solicite empleadas seleccionadas y garantidas. Teléfono 291104.
2|2|C|926|6|2

A LOURDES ofrece 3 empleadas competentes, otra para Bs. Aires. T. 227791.
3|2|C|729|4|2

COCINERA Bs. Aires - Mendoza, otra mediodía, por horas o cama adentro. 247364.
2|2|C|431|4|2

EMPLEADA tarde, mañana, medio día o por horas. Cuidado enfermo. - 247364.
4|2|C|102|4|2

SE OFRECEN 2 empleadas - cama adentro - Referencias - Tratar - Salta 1587.

El seleccionado en una nueva práctica

BUENOS AIRES, 3 (Télam.) — En doble jornada, en el Club Unión Obreros y Empleados Municipales, realizó la segunda jornada de trabajo la selección nacional de fútbol, con la supervisión del técnico Luis César Menotti.

La sesión matinal se desarrolló entre las 9,30 y las 11,30 y a ella concurrió Rubén Galván, volante de Independiente, que no se había presentado ayer por estar regresando desde Colombia. En cambio siguieron ausentes Valencia y Ludueña, de Talleres, de Córdoba, (regresan mañana desde Zaire), y los jugadores de Rosario Central, Kempes y Kilier, quienes pese a que habían anunciado su presencia en la víspera, no concurrieron.

La tarea vespertina comenzó a las 17.30 y finalizó a las 18.45 (faltó Galván con permiso) y tal como se había realizado por la mañana hubo combinación de tareas gimnásticas, bajo las órdenes de Pizzarotti con conducción de balón a cargo de Menotti.

Los 14 hombres que estuvieron por la tarde, fueron los mismos que habían concurrido a la primera práctica, vale decir: Filloy, Alonso, Carrascosa, Houseman, La Volpe, Luque, Paolino, Scotta, Tarantini, Trobiani, Ortiz, Passarella, Juan José López y Mouzo.

Como caso anecdótico cabe acotar que sobre el final del adiestramiento, Fillol recibió un pelotazo en el mentón que lo dejó sin conocimiento. De inmediato fue revisado por el doctor Fort, recuperándose instantáneamente y siguió entrenando con normalidad.

Tenis

Phillipeaux aclara sobre cancha de goma

BUENOS AIRES, 3. (Télam) — "El señor ministro de Bienestar Social, Aníbal Demarco, se ha preocupado personalmente por esa cancha de goma que, al parecer, el tenista Vilas no ha podido entrar en el país", declaró el secretario de Deportes y Turismo, Adolfo Phillipeaux, en la conferencia de prensa efectuada para aclarar la intervención de dicho organismo ante las declaraciones de Guillermo Vilas sobre la suprema —court.—

En la reunión, que se realizó en la mencionada secretaría, estuvieron presentes, aparte del titular de la misma, el subsecretario de deportes, Alejandro Yebran el director de administración, Ubaldo Ponte, el presidente de la Asociación Argentina de Tenis, Enrique Morea y el representante del tenista Guillermo Vilas, Billoch Caride.

"La Secretaría ha dado apoyo al tenis —siguió diciendo Phillipeaux y hemos aportado más de 500 millones de pesos, como acá su presidente Enrique Morea puede confirmar. Tenemos pruebas de que a Vilas se le dieron pasajes para viajar. Una carpeta que tenemos ahí y que ustedes pueden ver, lo constata".

Tras pedir al periodismo que acudiera a la secretaría para averiguar los hechos sobre cualquier problema que ocurriera en el ámbito deportivo, se quejó de que en el "asunto Villas" había una serie de contradicciones.

"Enterado por la prensa —dijo—, hablé con el director de aduanas. Y me acaba de confirmar, personalmente, que él no tiene ningún expediente al respecto. Ni en la Aduana de Buenos Aires, ni en la de Ezeiza, ni tampoco en la de Mar del Plata existe esa cancha. Quiero aclarar esto ante los periodistas porque pareciera que yo no me preocupo de los problemas. Y no es así. Les pido que, si saben, me digan donde está esa cancha. Queremos encontrarla para entregarla a la Asociación de Tenis. Si es necesario, compraremos otra en Estados Unidos para que nuestros jóvenes practiquen".

Ante la aclaración de un periodista que sostuvo que el tenista dos veces ganador del "Grand Prix" era un ciudadano más y no debía tener privilegios, el representante de Vilas reconoció que éste "olvidó un trámite aduanero necesario".

Por su parte Alejandro Yebra, recalcó que el motivo de la conferencia era para evitar equívocos, "porque las cosas han tomado una trascendencia que no se ajusta a la realidad", Sostuvo que la secretaría se preocupaba por facilitar la adquisición de todos los elementos necesarios "para practicar el deporte, que no tengamos en nuestro país con calidades óptimas".

Agregó: "No queremos que se den casos como el de Tito Steiner, que no pudo rendir adecuadamente por no tener una buena garrocha. Nosotros nos preocupamos para que eso no suceda. Aquí está la autorización del presidente del Banco Central, señor Mondelli, para que se giren 5.500 dólares a Estados Unidos donde realizarán aprendizaje 5 de nuestros tenistas".

Viajó Vilas

BUENOS AIRES, 3, (Télam). El tenista argentino Guillermo Vilas, dos veces ganador del "Grand Prix" y una del "Certamen de Maestros", partió hoy hacia Venezuela.

El zurdo marplatense completará su entrenamiento en Caracas, donde está programado que el 14 dispute un cotejo amistoso con el número uno de Italia, Adriano Panatta.

Adolfo Alsina, quien tuvo un brillante desempeño en La Plagne, Francia, durante la disputa de competencias de esquí. El corredor argentino se adjudicó en notable actuación, dos de las cuatro carreras.

Esquiadores mendocinos actuaron en La Plagne

Varios mendocinos representando a la República Argentina tuvieron un excelente desempeño en la ciudad de La Plagne, Francia, en ocasión de disputarse competencias de esquí junto a notables valores de ese lugar. El programa de actividades se desarrolló durante los días 15, 16 y 17 de enero del corriente año y los representantes argentinos triunfaron en las cuatro competencias que se practicaron.

El programa completo fue el siguiente:

Día 15: gran descenso: 1º) Adolfo Alsina (Argentina); 2º) Francisco Guiñazú (Argentina) y 3º) Jean Paul Rigoulet (Francia); día 16, La Coupe Lock slalon gigante: 1º) Adolfo Alsina (Argentina); 2º) Francisco Guiñazú (Argentina); 3º) Jean Rozoulet (Francia) y 4º) Héctor Alsina (Argentina; prueba Fleche, slalon gigante: 1º) Francisco Guiñazú (Argentina); 2º) Mare Antoine (Francia) y 3º) Jean Gilg (Francia); día 17, prueba Chamois slalon gigante: 1º) Francisco Guiñazú (Argentina); 2º) Adolfo Alsina (Argentina); 3) Jean Rigoulet (Francia) y 4º) Bruno Caneva (Argentina) y en damas, 1º) Viviana Bajon (Francia) y 2º) Adriana Guiñazú (Argentina).

Tenis

SAN RAFAEL. — El crepuscular nocturno "Austral" comenzará a disputarse el 7 del corriente en el San Rafael Tenis Club, con excepción de la primera especial que comenzara el 28 para proseguir el 29 y 1 y 2 de marzo.

Se informó sobre el reglamento de este torneo. Es abierto y podrán competir jugadores de San Rafael, General Alvear y Malargüe en las categorías que damos a continuación: Primera categoría con tres jugadores locales seleccionados; dos de Mendoza y siete jugadores de Santa Fe y Buenos Aires. Intermedia, segunda categoría, tercera, damas, dobles veteranos e infantiles; individual niñas e individual varones.

El campeonato será por simple eliminación y al mejor de tres sets cortos, con excepción de las finales que serán al mejor de tres sets largos. La inscripción se cerrará el 4 de febrero a las 20 y se ha establecido en 100 pesos para mayores y 50 para juveniles. Los partidos se realizarán los sabados y domingos para los participantes de los departamentos vecinos.

Los premios han sido instituidos por Austral Líneas Aéreas S.A. y constituyen un elementos de gran atracción.

Boca-San Telmo, hoy

BUENOS AIRES, 3. (Télam). —Boca Júniors y San Telmo se enfrentarán mañana, a partir de las 21.30, en cancha del primero en partido de carácter amistoso.

La oportunidad será magnífica para observar el grado de preparación de ambos elencos con miras a su participación en el próximo certamen Metropolitano, a iniciarse el 15 del corriente.

Boca, es amplio favorito; sin embargo tendrá que mejorar bastante su producción con relación a su última presentación en Buenos Aires, frente a Olimpia de Paraguay, si quiere que sus parciales se retiren satisfechos del estadio.

En aquella oportunidad sus fallas, esencialmente del medio campo hacia adelante, fueron muchas, demasiadas para un equipo que como el boquense tiene aspiraciones de ubicarse entre los mejores de la temporada.

San Telmo hará sus primeras armas contra equipos del círculo superior.

Encarará el compromiso con los mismos hombres que obtuvieron el ascenso a primera, el año anterior. Después del encuentro entonces, recién se podrá tener un panorama más claro de las posibilidades futuras del conjunto.

Las probables formaciones de los equipos son éstas:

Boca: Gatti, Pernía, Sa, Gutiérrez y Ovide; Alves, Suñé y García Cambón o Benítez; Mastrángelo, Felman y Letanú. D. T.: Juan Carlos Lorenzo.

San Telmo: Wenner; Sarmiento, Minutti, Saravi y Regueira; Camejo, Rilo y Coronel; Ramírez, Lichene y Pisapia. D. T.: Eduardo Janin.

Palmira se impuso a Rivadavia en básquet

Palmira derrotó a Rivadavia por 40 a 32, en el partido final por el torneo cuadrangular que organizó la entidad aurinegra en conmemoración de su 64º aniversario y en el que participaron, además, los conjuntos de AMSA y Atlético San Martín. El encuentro resultó atrayente desde el comienzo por la predisposición al triunfo que revelaron ambos equipos. Rivadavia fue el que conquistó los primeros tantos que lo pusieron efímeramente en ventaja, ya que la reacción de Palmira no se hizo esperar. Aldo González, en base a su fuerza y pujanza en "mandarse" bajo el tablero se fue erigiendo en el hombre gol de los "Jarilleros" y de esta manera posibilitó mantener ventaja en el tablero, que registró al término del primer tiempo una exigua ventaja de 21 a 18. Es que Rivadavia, aun sin la continuidad de otras noches, demostró sus cualidades de un quinteto organizado y con hombres diestros y certeros para el emboque.

En la segunda etapa, Palmira continuó ejerciendo la primacía en el marcador, pero ya el juego se resintió y la marcación estricta impidió que el marcador progresara con facilidad. Rivadavia, con la salida de Manzur, perdió a una de sus figuras más destacadas y Palmira pudo entonces establecer una cómoda diferencia.

Justo resultado en un cotejo donde Palmira levantó su nivel de juego frente a un calificado y tradicional rival que cayó con todos los honores.

Los equipos

Palmira (40): R. Toledo (4), A. Domínguez (7), N. Barrozo (2), Ison (3), Conill (2), Amaya (4), González (16), Lucchini (2).

Rivadavia (32): Browsovich (6), Manzur (10), Miranda (2), Tondini (8), Sotora (2), Angelini (4).

Arbitro: M. Heredia.
Recaudación: $ 3.400.

Vóleibol

La Federación Mendocina de Vóleibol informó que por intermedio de la Confederación Argentina de ese deporte, se realizará en nuestra provincia entre los días 7 al 14 del corriente un curso para entrenadores de la especialidad, dictado por el técnico coreano Young Wan Sohn. Los interesados podrán inscribirse en la sede de la federación, sito en calle Chile 1793 de Ciudad, los días jueves y viernes, de 19 a 21.

LINDOR COVAS

por WALTER CIOCCA

CORREO ARGENTINO Mendoza
Concesión Nº 47/Dto. 8º
Tarifa Reducida
Franqueo a Pagar
Concesión Nº 228

LOS ANDES

MENDOZA — Miércoles 4 de Febrero de 1976 — Año XCIV — Núm. 31.176

Novedades del fútbol

Julio sigue en Pedal y se alejó Carlovich

En ocasión del cuadrangular que organizó Independiente Rivadavia, con la participación de Boca Juniors, dijimos que ese certamen podía significar la despedida de Tomás Felipe Carlovich del fútbol mendocino. Los hechos parecen darnos la razón por dos trascendidos que se conocieron en la víspera. En primer término porque el llamado "Rey" ya no se encuentra en Mendoza, dado que el sábado viajó a Rosario y aún no regresó. Lo que se ignora es si lo hizo con autorización o sin ella de su club. En segundo lugar porque los servicios de Carlovich no están dentro de los planes del técnico Mario Imbelloni, quien ya se habría pronunciado al respecto señalando que considera prescindible al "Rey". Se supo también que Independiente estaría dispuesto a negociarlo, ya sea al club Central Córdoba —que tiempo atrás ofreció una suma de dinero y la cesión del delantero Ferreyra— o en su defecto a un empresario con vinculaciones en Buenos Aires. En cuanto a la noticia que dimos de que Carlovich ya había arreglado con los "Azules" nuestra fuente de información nos reveló que tal acuerdo era muy especial, por cuanto iba a percibir por partido jugado. En fin, que el ciclo del "Rey" Carlovich en el fútbol mendocino ya estaría cumplido.

Dante Luis Garro. Dejaría de ser "Azul" porque fue solicitado oficialmente por Atlético Palmira y hay ambiente para negociarlo.

Palmira tras Dante Garro

Del Este nos llegó la noticia de que dirigentes de Atlético Palmira se entrevistaron el lunes a la noche con autoridades "Azules" y solicitaron oficialmente los pases de los jugadores Dante Garro, Humberto Díaz y Eduardo Alvaro. Al parecer estos tres elementos son transferidos y es muy factible —en consecuencia— que sean cedidos a los "Jarilleros". El técnico Imbelloni también se habría pronunciado en el sentido de que ninguno de los tres están en sus planes. Lo de Humberto Díaz —ni siquiera fue citado a los entrenamientos— y lo de Alvaro —ni siquiera jugó en los dos partidos del cuadrangular— no constituye novedad porque se advinaba que pasarían a otros clubes. Es llamativo lo de Dante Garro porque significaría su alejamiento de Independiente después de varias temporadas. El técnico lo vio en el partido con Boca y ya se habría formado opinión. Ahora es Palmira el interesado en esos tres futbolistas aunque por Alvaro también tiene interés Andes Talleres.

Guaymallén y Spitalieri

Deportivo Guaymallén está en vías de formar un gran equipo. Ya incorporó a Mario Adolfo Cornejo y a Alfredo Ernesto Lucero y realiza gestiones por Juan Rafael Santana. Ahora los dirigidos por Aroldo Cortenova pretenden el concurso de José Basilio Spitalieri, que volvió a los "Azules" tras su paso por Deportivo Maipú. Un directivo de la entidad nos informó que se conversará con Independiente y que también se invitará al jugador para que concurra a las prácticas, con la autorización de los "Azules"

Cabaleiro, Montilla y Luraschi

Activas gestiones realizan los "Azules" del parque para contratar a un arquero de primera línea. Ya hemos dicho que uno de los posibles es Héctor José Cabaleiro, que está en Buenos Aires hasta tanto se solucione su ingreso al club Cádiz, de España. Vendría a préstamo y sin cargo, pero tendría que alejarse en el momento menos pensado. Por eso Independiente tiene interés en otros arqueros del fútbol profesional. Uno de ellos es Montilla, que luego de jugar en las inferiores de Racing pasó a All Boys y más tarde a Bánfield. El otro es Luraschi, titular en Ferro Carril Oeste en las últimas temporadas. En los próximos días se conocerán novedades más concretas, igualmente en lo que hace a la gestión por el volante derecho Osvaldo Pérez.

Gestiones del "Lobo"

Pese al silencio oficial, se sabe que Gimnasia y Esgrima tiene un plan de compras muy interesante. En San Rafael se han tirado las líneas por el arquero Ramón Sánchez Saavedra, por el defensor Pedernera, que el año pasado jugó en Godoy Cruz y por el volante Lapuente. También interesan el volante central Strack y el puntero izquierdo Flores, ambos de Atlético Cipolletti, de Río Negro. Tampoco ha sido descartado el arquero Francisco Gavasci, de Andes Talleres. Hay otras gestiones que están a estudio.

Aclaración "Jarillera"

El técnico de Atlético Palmira, Sergio Vázquez, lamentó profundamente los incidentes ocurridos en el partido del domingo pasado entre su equipo y Pacífico, en General Alvear. Destacó que "regresamos con cinco jugadores lesionados y fue censurable la actitud del público que invadió el campo de juego y luego hostilizó a nuestros jugadores cuando emprendíamos el regreso". Reconoció Sergio Vázquez la colaboración de los dirigentes de Pacífico para solucionar los problemas que se presentaron.

Amistosos de Huracán y Luján

Hoy se presentará Huracán Las Heras en General Alvear. Enfrentará a Pacífico en cotejo amistoso. El domingo el "Globito" jugará con Deportivo Sarmiento, en Tunuyán. Por su parte, Luján Sport Club jugará el viernes en Alvear

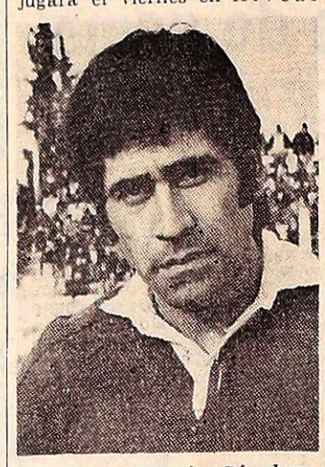

Se llama Ramón Sánchez Saavedra y en San Rafael le dicen "El Conde". Sería el sucesor de Reggi en el arco del "Lobo" del parque.

frente a Pacífico, a partir de las 22.

La visita de Reggi

Anoche recibimos en nuestra sección Deportes la muy grata visita de Enrique Juan Reggi, que por la tarde había practicado con sus ex compañeros del "Lobo". El arquero de Atlanta regresa hoy a Buenos Aires. El popular "Gringo" está muy cómodo en los "Bohemios" y espera con gran confianza el inicio del Metropolitano. Dejó un afectuoso saludo a toda la afición mendocina.

Hoy, el "Lobo" con Boca

Allas 18 de hoy, en Bermejo, se enfrentarán en forma amistosa Boca Juniors con Gimnasia y Esgrima. Los "Xenelses" probarán a varios elementos foráneos, mientras que el "Lobo" anuncia este plantel: Ciro Lucero, Espósito, Guayama, Salinas, Dragonese, Vicino, Correa, Ibáñez, Martín, Miranda, Rogol, Caliri, Genolet y Salguero. Haack está en Buenos Aires y Juan de Dios González no concurre a los entrenamientos.

Julio no viene

SAN RAFAEL. — Tras su regreso de la capital de nuestra provincia y en declaraciones exclusivas para nuestro diario Jorge Julio respondió que no se alejará de Pedal por una serie de compromisos que lo ligan y que agradecía a Gimnasia y Esgrima el haber pensado en incorporarlo como director técnico.

El arribo de Jorge Julio se produjo en horas del mediodía e inmediatamente se reunió con directivos de Pedal, con quienes mantuvo una reunión en la cual —dijo— hizo conocer las ofertas tentativas del "Lobo" mendocino, pero tras la citada reunión con la gente de Pedal, en la que se le hizo ver distintos factores; había desistido de rescindir el contrato que lo mantiene ligado.

Ayer, en horas de la tarde, personal de LOS ANDES mantuvo una entrevista con Jorge Julio, quien se encontraba acompañado del presidente de Pedal, Roberto Porta, en el establecimiento industrial de éste, ocasión en que Julio hizo declaraciones.

Manifestó que para el domingo último había concertado con directivos de Gimnasia una reunión, de la cual había dado cuenta a Porta por el interés del "Lobo" de incorporarlo como técnico. En esa reunión se habló de "mi incorporación como técnico pero aclaré sobre mi compromiso con la gente de Pedal, y que por sobre la palabra mía estaba la de Pedal, que es la que decidiría si yo podría incorporarme como técnico a Gimnasia. Ni remotamente se habló de que yo quería rescindir el contrato. En primer lugar porque la gente de Pedal conmigo tuvo un trato que en ningún momento puede ser desvirtuado por una cosa de ésta índole, irse así. Yo eso lo manifesté y además dije que iba a provocar una reunión con los directivos pedalinos, para ver si ellos veían que no había problemas con mi desvinculación, he llegado hoy (por ayer martes) hablé con alguna gente, sobre todo con Porta y creo que dadas las cosas como se plantean no puedo alejarme de Pedal. Indudablemente que tengo que agradecer mucho a Gimnasia porque me ha tenido en cuenta. Dios quiera que se presente ese ofrecimiento en otra oportunidad, porque se trata de una gran entidad, pero también es una gran institución Pedal, donde se ha trazado un plan de trabajo que nosotros lo hemos empezado a realizar hace un mes".

Dijo que anoche (martes), a las 22, tendría una conversación telefónica con el señor Guzzo, oportunidad en la que le haría conocer que sería imposible su desvinculación de Pedal.

"No solamente me liga el compromiso como técnico —dijo— sino que incluso existe un trato que yo puedo garantizar está muy por encima de lo que se da muchas veces en los dirigentes".

El presidente de Pedal, Roberto Porta, nos dijo "quiero aprovechar esa oportunidad para ratificar lo que dije al periodismo y a los directivos y simpatizantes de Pedal, de que Jorge Julio es de Pedal hasta el 31 de diciembre de este año. A quienes desconfiaban o tenían miedo de que Julio se fuera, y les dije que se quedaran tranquilos, que aparte de las funciones de técnico, en el poco tiempo que hemos tratado con el "Turco", lo considero un mi amigo. Eso sobretodo me hizo pensar y afirmé que Julio no me podía defraudar y por las declaraciones que le termina de hacer a LOS ANDES, lo confirman y ratifican lo que yo aseveré, lo cual me da una prueba de confianza y de seriedad de Jorge a quien le agradezco. Como él dice Gimnasia es una gran institución, pero Pedal también es una entidad importante. Entiendo yo, por cuanto en fútbol no es mucha la distancia que hay entre el que se practica en la capital de nuestra provincia y el nuestro. En Pedal se está trabajando en una forma seria organizada y un tanto profesionalizada. Con ello quiero dejar a la gente de Pedal, la tranquilidad que yo les dije la verdad, que se trabaja a pleno ritmo y con seriedad. Finalmente dijo, quiero dejar bien sentado de que Jorge Julio se queda en las condiciones ya pactadas, y que éste en ningún momento vino con un planteo de modificar lo arreglado".

Natación: hoy 6ª fecha en Independiente

Continuará esta noche en las instalaciones de Independiente Rivadavia, el campeonato provincial de natación, en su sexta fecha.

Se correrá en las distintas especialidades y categorías, a partir de las 21. El festival es organizado por la Federación Mendocina de Natación.

Tazare pasó a Huracán para el Regional

SAN RAFAEL. — Eduardo Aníbal Tazare, el cuidapalos de Pedal, ha sido facilitado a Huracán, como refuerzo para el Torneo Regional.

Con ello, los "Auriazules" han logrado incorporar a un guardameta que durante varias temporadas ha venido descollando en los selecionados y Pedal.

Fútbol amistoso

Godoy Cruz juega hoy con San Felipe F. C.

Un partido de carácter amistoso sostendrá esta noche el primer equipo de Godoy Cruz Antonio Tomba, que anuncia la presentación de sus nuevas incorporaciones. El "Expreso" jugará en su estadio, desde las 22, con el representativo de San Felipe F. C., de Chile. Los rostros nuevos que podrán verse en la formación "Bodeguera" son los de Carlos Secundino Benítez, Humberto Agustín Magallanes, Tomás Vicente Rossi y Miguel Fredes. Y a ellos se sumaría el retorno de Germán Pereyra.

Benítez y Magallanes ya son conocidos por los aficionados mendocinos y ambos inician un nuevo ciclo bajo la dirección de Acosta Barreiro, un técnico que los conoce a la perfección. Mientras que Fredes (volante central) y Rossi (defensor) son dos elementos que están precedidos de inmejorables antecedentes tras haber jugado el primero de los nombrados nueve temporadas en Unión y el segundo, tres años en Unión y una temporada en Colón, a préstamo.

Héctor Osvaldo Pedone. Esta noche inicia otro año en el arco del "Expreso". Y con la seguridad de "Chalo" el arco está muy bien cuidado.

San Felipe trae en su plantel a dos calificados valores como el arquero Tapia y el volante Villarroel Báez, que ya están pre-seleccionados para la selección de su país. Además se prepara una gira por Centroamérica que iniciará luego de su actuación en Mendoza, que finaliza esta noche. Desde las 20 habrá un preliminar de cuarta división.

Planteles

Godoy Cruz: Pedone, Giacchi, Germán Pereyra, Ramiro, Rossi, Destéfanis, Medina, Fredes, Magallanes, Benítez, Paiva, Muñoz, Jorge Osvaldo Pereyra, Rodríguez. Y tres elementos a prueba cuyos nombres no se revelaron.

San Felipe: Tapia, Espinoza, Inistroza, Lemos, Lopia, Bustamante, Villarroel Báez, Osés, Silva, Aros, Guajardo, Pérez, Damacs y Martel.

Básquet de 1ª disputan esta noche

Esta noche disputará la última fecha del torneo oficial de básquetbol de primera división "A", el grupo que lucha por no descender. Jugarán, Regatas vs. Villa Hipódromo; San José vs. San Martín y Universitarios vs. Rivadavia.

Las primeras darán comienzo a las 22.15, y las reservas, a las 21.15.

Los equipos nombrados en primer término actuaran de local.

Ajedrez

Informó la Federación Mendocina de Ajedrez, que el próximo dará comienzo en las instalaciones del club Ajedrez, el torneo "Apertura" de cuarta categoría.

Hay expectación por el campeonato "Vendimia"

Ya estamos en febrero, el mes del "Vendimia", el torneo de mayor categoría de la pretemporada. Ya es tradicional su disputa y este año, de ganar Independiente Rivadavia, se quedará con la copa de oro que se instituyó como premio. En esta nueva realización intervendrán Independiente Rivadavia, Godoy Cruz, Gimnasia y Esgrima y Huracán Las Heras. Los dos primeros son los organizadores —junto al Círculo de Periodistas Deportivos— mientras que el "Lobo" y el "Globito" participan como invitados especiales.

El certamen se iniciará el martes venidero, con una doble jornada en el estadio de Godoy Cruz. A las 20,15 se enfrentarán Independiente con Huracán; y a las 22,15. Godoy Cruz vs. Gimnasia y Esgrima. Las fechas posteriores serán el viernes 13, martes 17, viernes 20, martes 24 y viernes 27. Es a dos ruedas, por puntos. Se han fijado precios populares, teniendo en cuenta que son dos partidos por noche. La entrada general, 50 pesos; platea numerada, 50 pesos; sin numerar 30 pesos. Los socios de Independiente y Godoy Cruz, con la cuota social al día, el 30 % de la entrada general.

Rafael Giardini, que en el "Vendimia" reaparecerá con los colores del "Globito" de Las Heras. Ya practica con toda intensidad.

Los cuatro participantes activan su preparación para competir con éxito en el "Vendimia". Godoy Cruz juega esta noche con San Felipe. Gimnasia, por la tarde, en un amistoso con Boca de Bermejo y Huracán Las Heras se presenta esta noche en General Alvear con Pacífico y el domingo en Tunuyán con Deportivo Sarmiento.

Básquetbol

Informó la Asociación Mendocina de Básquetbol, que mañana a las 20.30 vence el plazo para la presentación de las listas de buena fe, de los equipos que participarán en el torneo oficial de primera "C", que se iniciará el 10 del corriente. También recordó a las instituciones que tienen alguna deuda, deberán cancelarla para poder intervenir en el certamen.

Juvenil

La Federación de Básquetbol de la Provincia de Mendoza, comunicó que la preselección juvenil de básquetbol realizará semanalmente prácticas en Andes Talleres los viernes a las 21, y los domingos en A.M.S.A., a las 10, bajo la dirección técnica de Rolando Agasso.

Un aspecto de la primera sesión del consejo directivo de la Liga Mendocina de Fútbol correspondiente al presente año, con la presidencia del señor Francisco O. Coccioni. Se rindió un homenaje al ex consejero Antonio Salcedo Blanco.

La Liga Mendocina inauguró sesiones

Efectuó su primera sesión de la temporada el consejo directivo de la Liga Mendocina de Fútbol con la presidencia de su titular señor Francisco P. Coccioni. En la oportunidad estuvieron ausentes los consejeros de los clubes San Martín, Godoy Cruz y Andes Talleres.

En primer término se rindió un homenaje al ex consejero fallecido, Antonio Salcedo Blanco, representante de las divisiones inferiores y se incorporó al señor Juan Morales en su remplazo.

Posteriormente se dio lectura a la renuncia del consejero de Godoy Cruz y secretario del consejo, señor Americo D'Angelo y al del consejero suplente Antonio Alejandro D'Angelo. En la oportunidad los consejeros señores Cailly y Gómez y el doctor González hicieron consideraciones sobre su destacada actuación en el seno de la Liga Mendocina, haciendo moción para su rechazo y su incorporación hasta la finalización del ejercicio, en testimonio del reconocimiento de su labor. Fue aprobado por unanimidad.

Luego se aprobó una resolución por la que se prorroga hasta el 23 del corriente la habilitación del consultorio médico. También se trató un proyecto del Ateneo de Divisiones Inferiores sobre reestructuración de las distintas divisiones y la incorporación de la novena división. Se dispuso su paso a la comisión de interpretaciones y su inclusión en la orden del día para el tratamiento de la asamblea del día 23 del corriente.

Debe destacarse que se dio lectura a una nota del Consejo Federal donde se informa que resultó electo asambleista por la Zona Centro ante la asamblea de la A.F.A. el presidente de la Liga Mendocina de Fútbol, señor Francisco P. Coccioni, por el período 1-2-76 al 31-1-77. Este detalle dio origen a las consiguientes felicitaciones.

Luego de darse lectura a numerosa correspondencia se procedió a la designación por voto secreto de los integrantes del Tribunal de Cuentas, con elevación de la propuesta a consideración de la asamblea anual del 23 del corriente. Resultaron electos: doctor Luis Castellanos, señor Jorge Schmitt, contadores Carlo Schestakow, Ramón Isidro Lucero y Jorge Saguan y los señores Alberto Bernal y Oscar Marcellini.

Finalmente el señor Coccioni comunicó a los consejeros la advertencia a sus clubes del acondicionamiento de las canchas.

Tribunal de Penas. — Fueron suspendidos por un partido Andrés Molina, Argentino, y Héctor Blanco, de Huracán Las Heras (partido Argentino - Huracán Las Heras, cuadrangular "Copa 63º Aniversario de Independiente Rivadavia).

Sobre subsidios y elementos solicitados

Con relación a los elementos para deportes y subsidios solicitados a la Secretaría de Estado de Deportes y Turismo de la Nación, se comunicó a los clubes peticionantes que diversas notas no han sido complementadas con los requisitos indispensables para darle el curso correspondiente.

En consecuencia, el asesor Tcnel. Manuel José Santamaría ha llevado a Buenos Aires las solicitudes que poseen las referencias necesarias. El resto ha quedado en la oficina del Mundial de Fútbol Mendoza Subsede, ubicada en la Dirección de Turismo, donde los clubes deberán concurrir para cerciorarse de que sus presentaciones estén totalmente en regla.

Ciclismo

En la sede del Sindicato de la Dirección Provincial de Vialidad, a las 22 de hoy, se agasajará al ciclista Roberto Muñoz y al equipo chileno que intervino en la II Vuelta Sindical de Ciclismo.

Farmacias de turno en la región de Cuyo

PROVINCIA DE MENDOZA

Capital. — Día y noche: "La Franco Andina", San Martín 1202, Tel. 257755 y 257799; "Mitre", Colón 361, Tel. 245763; "Reconquista", Pueyrredón 400, Tel. 244362; "Jujuy", Jujuy esquina Ramírez, Tel. 257083.

Policlínico Fleming. Teléfonos: 241810 y 245792.
Hospital Central. Teléfonos: 240063 y 245287.
Hospital Emilio Civit. Teléfonos: 250000 y 216320.
Hospital Ferroviario. Teléfono: 252600.
Hospital El Carmen. Teléfonos: 220279 y 220803.
Servicio Sacerdotal Nocturno. De 21.30 a 6.30, Telé. 255654.
División Bomberos. Teléfono: 244888
Comando Radioeléctrico de la Policía. Teléfono: 244444.

Godoy Cruz. — Hasta las 24: "Godoy Cruz", Rivadavia 499, Tel. 220372; "Sandino", Paso de los Andes 1302, Tel. 222203; "Parque", Revolución de Mayo y Bolívar, Tel. 223922. Día y noche: "Santa Rosa", Colón 901, Tel. 225151; "Fátima", Perito Moreno 1402, Tel. 222609; "Del Puente", San Martín 768, Tel. 223305.
Las Heras. — Día y noche: "Del Valle", Doctor Moreno 2205, Tel. 217568.
Guaymallén. — Hasta las 24: "Mignani", Dorrego 1000, Tel. 292442; "Santa Ana", Pedro Molina 925, Tel. 259197. Día y noche: "La Terminal", Bandera de los Andes y Lavalle, Tel. 259035; "Guaymallén", Bandera de los Andes 4184, Tel. 260632; "Alhambra", Carril Nacional 6720, Rodeo de la Cruz; "Bermejo", Carril Bermejo s/n., Tel. 260209.
San Martín. — Hasta las 24: "La Colonia", 25 de Mayo 40, Tel. 21194. Día y noche: "Del Siglo", Alem 133, Tel. 21405.
Luján de Cuyo. — Día y noche: "Pasteur", San Martín 1169, Tel. 980623.
Maipú. — Día y noche: "Gómez", Padre Vázquez 954, Tel. 972941.
Gutiérrez. — Día y noche: "Berra", Ozamis 471, Tel. 972605.
Junín. — Día y noche: "Mitre", Mitre 567, Tel. 18.
Rivadavia. — Día y noche: "San Roque", Lavalle 602, Tel. 42273.
La Paz. — Día y noche: "Las Chacritas", Belgrano y 25 de Mayo, Tel. 36.
Tunuyán. — Día y noche: "Tunuyán", San Martín 1157, Tel. 2534.
Tupungato. — Día y noche: "Tupungato", Belgrano 384, Tel. 123.
La Consulta. — Día y noche: "Luarca", San Martín 242, Tel. 11.
Santa Rosa. — Día y noche: Villa Cabecera: "Santa Rosa", ruta 7 s/n., Tel. 27. Las Catitas: "San Andrés", ruta 7 s/n.; "Las Catitas", Av. Eulalia Calderón s/n. La Dormida: "La Ruta", ruta 7 s/n.; "Del Pueblo", Av. Remo Falciani s/n., Tel. 22.
Villa Atuel. — Día y noche: "Lourdes".
San Rafael. — Día y noche: "San Vicente", Bombal y Day, Tel. 22100; "Diamante", Mitre y Pichincha, Tel. 24150.
General Alvear. — Día y noche: "Avenida", Alvear Oeste 16, Tel. 2787.
Malargüe. — Día y noche: San Antonio", San Martín 530, Tel. 47.

PROVINCIA DE SAN JUAN

Capital. — Hasta las 24: "San Eduardo", avenida San Martín 1578 Este, Tel. 28806; "Concepción", Rawson 402 Norte, Tel. 24844; "Argentina", avenida Sarmiento 7 Sur, Tel. 27161; "Andina", Mendoza 2198 Sur, Tel. 28963. Día y noche: "La Reina", Rawson 1072 Sur; "Cremades", Mendoza 402 Sur, Tel. 25249; "Tulum", Tucumán 1299 Norte; "San Martín", avenida San Martín 587 Oeste, Tel. 24755; "Santa Anita".
Caucete. — Día y noche: "López", Diagonal Sarmiento 898, Tel. 61070.
Pocito. — Día y noche: "Riveros".
25 de Mayo. — Día y noche: "Chirino", Av. San Martín y R. Barrera, Tel. 12.
Jáchal. — Día y noche: "El Cóndor".

PROVINCIA DE SAN LUIS

Capital. — Día y noche: "Catedral", Pringles 863, Tel. 4212; "San Luis", Rivadavia 1080, Tel. 4120; "Central", Ayacucho 1173, Tel. 4058; "Lafinur", Junín y Lafinur, Tel. 3431.
Ciudad de Mercedes. — Día y noche: "Ortiz", General Paz y Pringles, Tel. 1581; "Ferrer", Balcarce y Pescadores, Tel. 1082; "Díaz", Juan B. Justo 481, Tel. 2287.

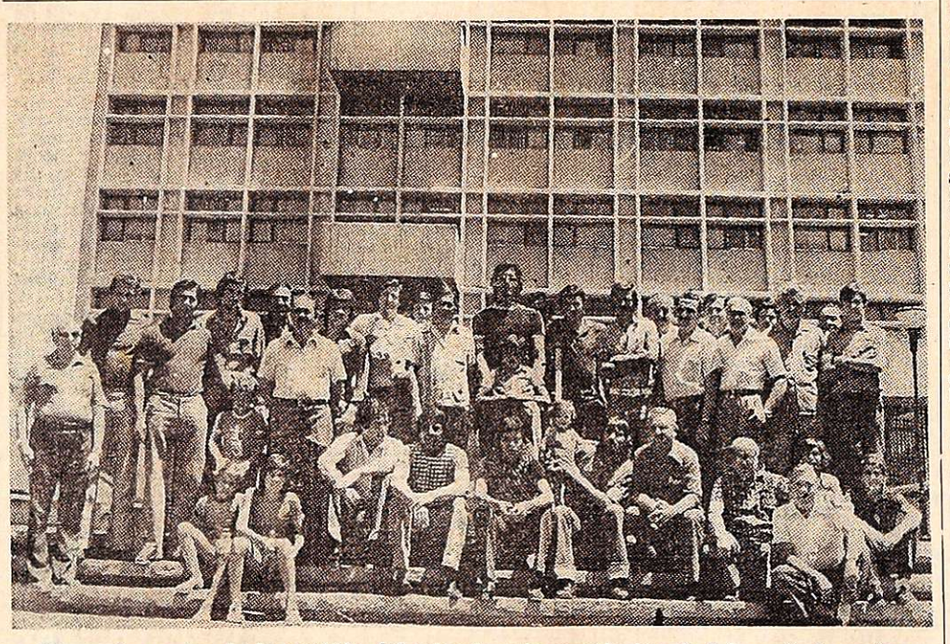

Momentos antes de la partida del seleccionado mendocino de básquetbol rumbo a Río Negro, frente al edificio de la municipalidad de la Capital, junto a un grupo de simpatizantes.

Partió la delegación de básquet

Ayer a las 13, desde la sede de la Federación de Básquetbol de la Provincia de Mendoza, ubicada en el segundo piso de la Municipalidad de la Capital, partió rumbo a Río Negro en ómnibus especial, el seleccionado mendocino de básquetbol masculino, que participará en el 23º campeonato argentino a realizarse entre los días 7 al 14 del corriente. Como se sabe, la delegación hará escala en Bahía Blanca, donde hoy y mañana, el seleccionado enfrentará en partido amistoso a su similar de provincia de Buenos Aires.

Numeroso público se dio cita para despedir a los basquetbolistas y augurarle éxito frente a los difíciles compromisos que tendrá que salvar en el más argentino de los campeonatos.

Antes de la partida, logramos algunas opiniones de los responsables en dejar bien sentados los prestigios de Mendoza en ese torneo. El director técnico, Humberto Carra, nos dijo: "Viajamos con una fe tremenda. Pienso que a pesar del corto tiempo, se ha trabajado a conciencia y se ha formado un grupo humano excelente. Por supuesto, que para lograr una ubicación decorosa se necesita suerte como en todas las cosas. Los jugadores designados son los mejores de nuestro medio, y de ellos depende en gran parte, el rendimiento del equipo". Al interrogarlo sobre el equipo más fuerte del campeonato, Carra sin dudar un instante, nombró a Capital Federal. En cuanto al conjunto que saldrá de titular desde el vamos, si bien no quiso darlo por seguro, agregó que podría ser con Luis Rodríguez, Hugo Borelli, Raúl Estalles, Vicente Pellegrino y Orlando Toledo.

El dirigente Alberto Pablos, que viajó como delegado, nos manifestó: "A Mendoza le asigno muchas posibilidades. Al equipo lo noto con mucha fuerza y voluntad. Con un poco de suerte, estoy seguro que no bajamos del cuarto puesto".

El pivot, Raúl Estalles, alcanzó a decir: "No sé si saldremos campeones, pero de lo que estoy seguro es que regresaremos ubicados entre los mejores. Para ello existe mucha confianza, en todos los muchachos, y dejaremos todo lo que tenemos en la cancha para que así sea".

La nómina completa de los viajeros fue la siguiente: presidente: Antonio Quesada; delegado: Alberto Pablos; director técnico: Humberto Carra; kinesiólogo: Pedro Carrión; juez nacional: Humberto Díaz y los jugadores: Antonio Alvaro, Luis Rodríguez, Raúl Brioude, Orlando Toledo, Raúl Estalles, Manuel Garcés, Mario Da Prá, Vicente Pellegrino, Mariano Gordon, Francisco Alemany y Eligio Negri. En cuanto a Hugo Borelli, no lo hizo con la delegación y se unirá con ellos en Bahía Blanca, debido a que tuvo que viajar a Mar del Plata. También viajó el árbitro nacional Alberto García, especialmente invitado por la Confederación Argentina de Básquetbol.

Ultimo entrenamiento

En las instalaciones de Andes Talleres se llevó a cabo el lunes a la noche, el último entrenamiento del seleccionado mendocino de básquetbol. La asistencia fue casi perfecta. Sólo no fueron de la partida, Mario Da Prá, por encontrarse lesionado con un hematoma en el pómulo derecho y Hugo Borelli, quien tuvo que viajar a Mar del Plata a dejar a su familia.

La práctica, que duró una hora aproximadamente, consistió primero en diversos lanzamientos al arco, y luego se disputó un partido. Pudo advertirse en líneas generales buena predisposición para el trabajo y aceptable estado físico. El técnico Humberto Carra, que siguió atentamente el entrenamiento, en varios pasajes interrumpió el juego para hacer indicaciones de tipo táctico.

Agasajo

Con motivo de realizarse el último entrenamiento de la selección mendocina de básquetbol, la Federación de la Provincia de Mendoza agasajó a jugadores, dirigentes y simpatizantes, con un asado a la criolla, en Talleres.

Estuvieron presentes su titular, señor Antonio Quesada, miembros de comisión directiva; Dante Falciani, vicepresidente de la Asociación Mendocina de Básquetbol; Eladio Lorente, miembro del directorio del Banco Mendoza, entidad que aportó un subsidio para el traslado de la delegación. A la terminación de la amena reunión Quesada expresó que en el plantel existe gran fe y pidió a los jugadores el mayor esfuerzo para lograr el título argentino.

A continuación, en representación de los jugadores, habló Eligio Negri, afirmando la fe y el deseo de hacer las cosas lo mejor posible. Además, y a título personal, puso de manifiesto que reuniones de esta índole, entre dirigentes, jugadores y colaboradores le hacen mucho bien al básquet. Luego, el director técnico de la selección, Humberto Carra, corroboró las palabras vertidas anteriormente y exaltó el compañerismo y el grupo humano identificado en un solo afán: el de triunfar.

Programas de Radio y TV

Ofrecemos a continuación los programas de acuerdo con el detalle que nos han suministrado las respectivas radios y teleemisoras.

Canal 7 · Mendoza

18.15 Chart de ajuste y música selecta.
18.29 Apertura y santoral.
18.30 Alguna vez... algún día.
19.00 Oso Yogui.
19.30 Grandes valores de hoy y de siempre, conduce: Silvio Soldán.
21.00 Noticiero 7.

21.30 Departamento "S".
22.30 La batalla de los Ángeles, capítulo uno, con Pepe Soriano, Rosa María Gallo y gran elenco.
0.30 Mensaje de la noche y cierre de transmisión.

Canal 9 · Mendoza

18.30 Abbott y Costello.
19.00 Este es mi mundo.
19.30 El gran circo.
20.00 Birdman.
20.30 Intriga en Hawaii.
21.30 Noticiero 9.

22.30 Las calles de San Francisco. Hoy. "La muerte de un soplón".
23.30 Su cine particular. Hoy: "El hombre secreto", con Marshall Th[illegible]